ידיעות אחרונות

פתרון לבעייתך בהכנסת דירה ! — בן, חברה קבלנית לבנין בע"מ — פתח־תקוה

המחיר 50 אג'

העורך האחראי: נח מוזס • מרכז המערכת: ... • דפוס נגער בע"מ, רח' ... מוזס 6 ת"א

העורך: ד"ר ה. רוזנבלום

יום ה' ט"ו סיון תשל"ד — גליון מס' 12979 — 6.6.1974

מאות ממתינים מהבוקר בלוד לקדם פני 56 שבויינו מסוריה

עומדים להגיע לפני־הצהריים, ויתקבלו בזרי־פרחים; – רבין, פרס ומוטה גור ימתינו לחוזרים ליד כבש המטוס; 382 שבויים ערביים הובאו הבוקר ללוד; – 11 ארונות של חללינו יימסרו בצהריים במובלעת

מאת א. חבר, א. כפיר, צ. ריימון וע. אלנקוה, כתבי "ידיעות אחרונות"

מאות בני משפחותיהם של 56 השבויים בסוריה, העומדים לחזור בשעה 10 בבוקר, ממתינים נרגשים ומתוחים לבניהם מאז שעות הבוקר בנמל־התעופה ע"ש בן־גוריון. ההתרגשות במקום היא עצומה, וצוותים רפואיים עומדים הכן לטיפול בהורים, במיקרה הצורך.

הורי השבויים ובני משפחותיהם זרמו למקום משעות הבוקר המוקדמות, מכל קצות הארץ, בכלי־רכב של הועמדו לרשותם על־ידי צה"ל.

"הלילות האחרונים היו הארוכים בחיי", אמר הבוקר אבי אחד השבויים. "אני מתקשה להאמין, כי הרגע הגדול, לו ציפינו 8 חודשים, אכן עומד להגיע".

זרי־פרחים

כאשר יירדו השבויים ממטוס הצלב האדום, שיגיע מדמשק, יתקבלו החוזרים על־ידי בני משפחותיהם וע"י ראש הממשלה, יצחק רבין; שר הבטחון, שמעון פרס; הרמטכ"ל, רב־אלוף מרדכי גור.

קצינת צה"ל תגיש לכל אחד מהשבים זר־פרחים, ולאחר מכן יוסעו לבסיס הסמוך, יופרדו מהוריהם לשעה קלה, יעברו בדיקה רפואית ויקבלו תדריך בטחוני.

לאחר מכן — יוסעו לבתיהם. בהם תיערך להם קבלת־פנים נרגשת על־ידי ידידיהם וקרוביהם. עיריית רמת־גן התקינה בכניסה לבתיהם של שלושה שבויים, המתגוררים בעיר, דגלונים ושלטי תאורה צבעוניים. גם עיריית טבריה, ששלושת מבני תושביה נישבו בקרב על החרמון, התקינה בבתיהם קישוטים מסגוניים, וכן סיפקה ארגזי שמפאניה, קוניאק וכיבוד.

קבלות־פנים

גם בבתיהם של השבויים האחרים, בשאר חלקי הארץ, ייערכו קבלות־פנים חגיגיות. אמו של טוריאן קובליו, מחיפה, העומד לשוב הבוקר, התמוטטה מהתרגשות בשבת שחלפה, עם הגיע הידיעה על שובם של השבויים הראשונים מסוריה. היא הוחשה לבי"ח רמב"ם, שוחררה אתמול הבוקר, בניגוד לעצת הרפואה. היא תיסע לנמל־התעופה בלוד לקבל את פני בנה.

השבויים אמורים להמריא מדמשק בשעה 9, בבוקר, באותה שעה בדיוק ימריאו מטוס ג'מבו של הצלב האדום, ומטוס די.סי. 6 מלוד, ובהם 382 שבויים, המוחזרים לסוריה. — בהם 10 עיראקים ו־5 מרוקנים.

יוצאים בג'מבו

השבויים אמורים להמריא מדמשק בשעה 9 בבוקר. באותה שעה בדיוק ימריאו מטוס ג'מבו של הצלב האדום, ומטוס די.סי. 6 מלוד, ובהם 382 שבויים, המוחזרים לסוריה — בהם 10 עיראקים ו־5 מרוקנים.

(סוף בעמוד אחרון)

ניכסון למנהיגים יהודים: התקרבות ארה"ב לערבים - לא תפגע בישראל

הנשיא זימן אליו משלחת יהודית והבטיח המשך התמיכה הצבאית, המדינית והכלכלית בישראל

— מלג. מאת יוחנן לחב, כתבנו בוושינגטון —

ארצות־הברית תוסיף לתמוך בישראל מבחינה צבאית, כלכלית ומדינית, והתקרבותה לערבים לא תבוא על חשבון ידידותה לישראל — הבטיח אתמול הנשיא ניכסון למנהיגי יהודות ארצות־הברית.

ניכסון הוא שיזם את הפגישה עם המנהיגים היהודיים והיא ארכה כשלושת רבעי השעה.

הנשיא הרגיש באוזני אורחיו, כי המאזן הכולל של הסיוע לא יהיה לטובת הערבים, והוא גם נתן להם להבין, כי ישראל חזקה, היא תנאי חשוב למעמדה של ארצות־הברית במזרח־התיכון.

ניכסון ציין, שגם לישראל אינטרס בכך, כי מעמדה של ארה"ב יתחזק אצל הערבים.

"הוא לא אמר זאת בכל כך הרבה מלים", סיכם אחד המשתתפים בשיחה. "אך מה שהוא נתן להבין היה, כי רק אם תהיה לאמריקה השפעה על הערבים, היא תוכל לרסנם".

הזמנתם של המנהיגים היהודיים אל הנשיא באה במפתיע. קבוצה של מנהיגים אחרים, מאלה העוסקים במאבק למען יהודות רוסיה, התכוננה לבקש פגישה עם הנשיא, אחר שובו מהמזרח־התיכון, כדי לבקשו להפעיל את השפעתו למען היהודים, בעת ביקורו במוסקבה. הנשיא הקדים אותם והזמין קבוצה אחרת, בת שבעה אנשים, בראשה של הרב ישראל מילר, יו"ר "ועד הנשיאים" — הוא ארגון־הגג של הארגונים היהודיים הגדולים בארה"ב.

"אידיאליזם מסוכן"

בשיחה עם משלחת זו, דיבר אמנם ניכסון גם על יהדות בריה"מ, אך עיקרת הוקדש לבעיות ישראל, ולא לבעיות יהודיות כלליות.

בכל זאת, הבהיר הנשיא, כי נושא היהודים בבריה"מ יועלה בעת ביקורו בקרמלין.

המנהיגים היהודיים ביקשו מניכסון שיפעל גם למען יהודי סוריה. הוא הבטיח להם, שהוא אכן ממשיך לדאוג ליהדות זו, הגם שהבהיר להם, כי גישתו המעשית לשאלה זו שונה מהדרך שבה נאמינים מרבית יהודי אמריקה.

שתי גירסות

בנושא היהודי עסק אתמול הנשיא גם בהופעה פומבית, בטקס סיום קורס קציניים באנאפוליס. שם אמר דברים שלא נעמו לאזני היהודים: "אידיאליזם לא־ריאליסטי אינו מוסיף, ואף יש בו כדי להביא סכנה. אסור לאבד השיג אפשרי, בגלל תיפוש אחר שלמות. ארה"ב אינה יכולה להביא לשינוי במדיניותה הפנים של בריה"מ, למשל, ואסור לשכוח, שגם מניעתה של מלחמה גרעינית היא מטרה מוסרית, ביותר".

גם באנאפוליס דיבר ניכסון על המזרח־התיכון;

(סוף בעמוד אחרון)

"הליכוד" ידון בגירוש המתנחלים

ישיבת דחופה של הנהלת "הליכוד" וסיעתו בכנסת תתקיים היום בשעה 12 בצהרים, לדיון בפרשת גירוש המתנחלים משכם.

ייתכן כי תתקבל החלטה, להגיש הצעת אי־אמון בממשלה בגלל יחסם של כוחות הבטחון למתנחלים.

(ראה כתבה בעמוד 8).

צה"ל מפנה את קבוצת "המתנחלים" בשכם

● חיילי צה"ל מפנים בכוח את אחד המתנחלים שעלו אתמול על הקרקע סמוך לשכם. החיילים נכנסו למקום המתנחלות סמוך לשעה 8.30, העלו את המתנחלים על מכוניות והעבירו אותם למחנה שנלר בירושלים. ראה כתבה בעמוד 3. (הצלום: שעיה סגל, י.פ.פ.א.)

צה"ל מפוצץ את הביצורים במובלעת

— מאת עמנואל אלנקוה, כתבנו בצפון —

יחידות חבלה של צה"ל החלו במבצע רחב־ממדים של פיצוץ מאות מוצדיות, בונקרים ומתקנים בטחוניים אחרים של הסורים באיזור המובלעת.

...טות ברזל ועצמים אחרים, המעצמים בשעת ההתפוצצויות. רעמי ההתפוצצויות נשמעות במשך כל שעות היום, וכבישי המובלעת מכוסים לוחות בטון, מה־...

"מבחינה צבאית, יירשו הסורים מערך ביצורים ה־... שוכב 'על מגש'", הבטיח קצין חבלה.

בימים אלה מושמדים כל הבונקרים, המקלטים, המרפאות הצבאיות התת־קרקעיות, וכן מיבנים ששימשו כמיפקדות של הצבא הסורי ומגורי חיילים וקצינים. כל מחנות הצבא הסורי בתחום המובלעת ייהרסו עד עפר.

השלב השני של המבצע יכלול את הריסת מערך הביצורים שהקים צה"ל, בשושרת המוצבים שעל התילים, וכן את המיתקנים הבטחוניים שנמצאו במקום. שלב זה יבוצע בצמוד לנסיגת כוחותינו לעבר קווי ההפרדה. המדובר בכמות ניכרת של בונקרים, מחסות ועמדות־ירי שכולן יפוצצו לפני נסיגתם.

בינתיים נמשך מבצע פינוי הציוד מתחום המובלעת. שיירות של משאיות מובילות מזרוני גומי־אוויר, חלקי ציוד, מנועים, ציוד אספקה וציוד־עזר אחר.

בו בזמן עוסקים חיילי חיל ההנדסה בהקמת מערך ההגנה החדש, בצד המערבי של קו ההפרדה.

רמזים רוסים בז'נבה: אולי נחדש יחסים

ירושלים: לא ידוע

חוגים סובייטיים בז'נבה רמזו אתמול, כי התפשרות המצב במזרח־התיכון, בעקבות השגתו של הסכם ההפרדה בין ישראל לסוריה, עשויה להביא בעקבותיה חידוש היחסים הדיפלומטיים בין בריה"מ לישראל — מוסר שליחנו לז'נבה, אדווין איתן.

בתגובה על כך — מוסר כתבנו אריה צימוקי — אמרו חוגים מדיניים בירושלים, כי אין כל סימן או רמז לשינוי כלשהו במדיניות הסובייטית כלפי ישראל, או ביחס לאפשרות של חידוש היחסים בין שתי המדינות.

משה דיין יצא לארה"ב

שר הבטחון לשעבר, משה דיין, המריא הבוקר לארצות־הברית, למסע מטעם המגבית.

בין השאר, הוא יוועד בוושינגטון, לפגישה פרטית, עם שר החוץ האמריקני, ד"ר הנרי קיסינג'ר. "אני רוצה להכיר מקרוב את הדור הצעיר בקהילה היהודית, דבר שמנע ממני בשנים האחרונות בהם הייתי עסוק מאד בתפקידי", אמר ה... דיין בנמל התעופה לפני המריאו.

"לבנון מתלבטת אם לבוא לז'נבה"

...מכיל אוים, ד"ר קורט ולדהיים, סיפר בשיחות שקיים בירושלים כי לבנון מתלבטת בשאלה אם להצטרף לוועידת ז'נבה. דבר זה מוצא את ביטויו בוויכוחים הפנימיים המתנהלים...

שר החוץ, יגאל אלון, עמד בשיחות עם ולדהיים, על עליונות לבנון למניעת טרור ... מדגיש כי ביידות ... קץ לפעולות המחבלים ... משטחה.

מזכיר או"ם: אסד רוצה בשלום אך הבהיר לי שלא יסוג מעקרונותיו

בראיון מיוחד לכתבת "ידיעות אחרונות"

— מאת כרמלה אכרך, כתבת "ידיעות אחרונות" —

המזכיר הכללי של האו"ם, ד"ר קורט ולדהיים, סבור כי אף שנשיא סוריה, חאפז אסד, "דבק בעקרונותיו הבסיסיים שלו", הרי בשיחה שקיים עם המזכ"ל גילה "רצון כנה לשלום באזור, והוא אדם בעל ראש פתוח".

ולדהיים אמר לי דברים אלה בעת שהסבנו בדירתו בקומה הששית של מלון "המלך דוד" שבה שהה לאחר ארוחת הערב החגיגית שערך לכבודו שר־החוץ יגאל אלון.

הדירה בה העניק לי ולדהיים את הראיון הבלעדי היא אותה דירה בה התגורר לפני שבוע שר־החוץ האמריקני, ד"ר הנרי קיסינג'ר (וכה יגור בשבוע הבא הנשיא ניכסון).

ד"ר ולדהיים, בעל גיזרה תמירה, שקע בכורסתו העמוקה ומתח את רגליו. כששאלתי כיצד קיבלו, לדעתו, הרוסים את העובדה שד"ר קיסינג'ר הוא זה שהצליח להביא להפרדת הכוחות — הוא הירהר זמן ארוכה ואמר: "אני מאמין כי הממשלה הסובייטית רוצה את זאת בעין יפה. הממשלה הסובייטית רוצה בהפשרה ובמתחים קונפליקטים. אחרי הכל, ההפרדה היא צעד חשוב, ביחוד להפגת המתח הבינלאומי. ועל־כן הקדים ההפרדה את החשיבות".

אשר לעמדה הסורית כלפי ההסכם, אמר: "התרשמתי שהנשיא אסד מרגיש שזהו הסכם טוב. אולם הוא גם הבהיר לי שהוא חושב זאת כצעד ראשון, וכי אינו מוותר על מטרותיו במאבקם. כלומר — השגת ביצוע סעיף 242 של מועצת הבטחון".

"האם הוזכרה הבעייה הפלשתינאית בשיחותיך בסוריה ובלבנון?" — שאלתי.

"הבעייה הפלשתינאית הוזכרה, כמובן. תמיד ציטוו עקרוני לכל פתרון במזרח התיכון, הם לא השאירו כל מקום לספק על כך. לא בדמשק ולא בלבנון. זאת בעייה שחייבים לפתרה, אני מקווה, שתמצא הדרך".

"כיצד?"

"אה, אלה בעיות אותן יש לברר, לבררן בשלב הבא בז'נבה. הייתי אומר בבירור, שבשני הסכמי ההפרדה עם מצרים ועם סוריה נעשתה התחלה טובה, אבל לא יותר משאומר שבעיית המזרח־התיכון נפתרה".

"ד"ר ולדהיים, מגן בתום ראשו. כאשר אני שואלת על הארגון שהוא עומד בראשו..."

(סוף בעמוד אחרון)

טושיבה־ עולם חדש של ביצועים. Toshiba TOSHIBA ראה ושמע את מוצרי טושיבה ב"אלקט אור" רח' ... חדרה

מה יותר זול מתזמורת לחתונות ולמסיבות ? מוסיקה לפי בחירה במערכות סטריאו משוכללות + מפעיל מקצועי. "מנגר", ככר מסריק 14 טל. 221986 ת"א

כל שתרצה תמצא ב־3 קומות של אופנה שניידמן דיזנגוף 128 ת"א

אלסקה אלסקה אופנה לכל עונה, חליפות, מכנסים, שמלות וחולצות.

מרצפות יבות ... ת"א, רח' ... טלפון 611227 קומה השניה

רבין מצהיר אמונים

(סוף מעמוד ט)

שלה החדשה היתה בשבילי, ובשביל אזרחים רבים, אחד הימים הקודרים ביותר בחיינו".

לדעת ח"כ בגין, הממשלה המוצגת היא ממשלת־מיעוט בעם, שכן, גם אלה, אשר יצביעו בעדה, הם למעשה נגדה — לפי דבריהם הם — כמו חברי־כנסת דיין ואבן.

שאל בגין: האם ממשלה כזאת יכולה לעמוד מול הלחצים הבינלאומיים? "הרי רובה ככולה נמנית על מבקשי־הוויה. ה־ממשלה הזאת רוצה בחלוקתה מחדש של ארץ־ישראל. יש חשש, שלא יהיה צורך ללחוץ עליה כדי להביא לחלוקה. היא עלולה ללחוץ על הלוחצים, כדי שילחצו..."

"אין שום ספק", הוסיף ואמר בגין, "שבימי המשבר הללו, ציפה הרוב המכריע של עמנו לממשלת ליכוד לאומי — וניתנה לו ממשלת עלבון לאומי"...

"בן הפלמ"ח"

ח"כ יצחק בן־אהרון (המערך) יצא בהתקפת־נגד חריפה. כשהכין אותה, הוא לא הביא בחשבון, שיריבו ינגח את תנועתו במבואות מדברי־מנהיגיה. אף על פי כן, אמר: "אני חושב, שזו שיגרה של לשון, אשר אין בה יותר אבחנות, אפילו של טונים". הוא האשים את ח"כ בגין בכך, שהוא משתמש בחיצים, שהשתמש בהם נגד הממשלות הקודמות. "בסערות, בסופות, ובשינאות עזות, שצמחו כספיהם מימי אצ"ל והאירגון, המלחמה נגד המנדט, ה"הגנה", הקמת המדינה וחלוקת ארץ־ישראל"...

הוא בירך את יצחק רבין "בן רווה כהן, בן נחמיה רבין עליהם השלום".

וכאן מנה את ייחוסו: "באתי לברך את הילד של בית־ספר לילדי־עובדים, בן הפלמ"ח, רמטכ"ל, נושא המשא של הריחצופים. ליבי מלא בטחון. אין זה עניין טפל של גאווה וסיפוק. העניין הוא חמור מדי, המשימה והתבונה, שמוטלים עליו, חמורים מאלה. אבל, אני מלא הרגשה, שגם הדור שלנו, היורד מעל הבמה הפוליטית, לא הכזיב".

וכך המשיך בן־אהרון בעניין הייחוס: "תנועת העבודה בישראל היא אשר מציגה בראש הממשלה אחד מבניה הטובים — בנה של לוחמת בנשק להגנת ישראל, לוחמת לזכויות הפועלים מוי־הרעב, שעלתה בטרם עיתה בלתבות, בנו של נחמיה, מניח היסוד לאיגוד מקצועי, פועל המתכת, פועל הצבע, חברת החשמל, ממניחי היסוד של 'אחדות־העבודה', איש עמל־כפיים, איש ה'הגנה'".

וכאן סנה בן־אהרון בקריאה נרגשת אל שותפיו ההיסטוריים מהקואליציה: "האם הפועל המזרחי, הקיבוץ הדתי, המושב הדתי, 'בני־עקיבא', יהיו יריבי תנועת־הפועלים, יריבי הסוציאליזם היהודי, הציונות הסוציאליסטית? הם יהיו ידידים של המוני־העם? האם אתם, באמת, מאמינים, שתנועת־העבודה לא תתחשל ותתגבר על מחדליה ומשבריה?"

"חברה מרוסקת"

בהזדמנות זו, תקף בן־אהרון את החברה הישראלית, שנתהוותה במשך 26 שנות חייה של המדינה. "אינני בא על סיפוקי בנוסחאות ובגירסאות ששמעתי אותם גם היום". אלה נוסחאות קולניות למדי. שאינן נגעצות באותם הדברים החמורים, שהושמעו בימים האחרונים, שאינן נגעצות במציאות הדואבת של חברה מרוסקת מבחינה מעמדית, של מאגרי עושר ומותרות, שאין לאל־ידינו לשאת, בצד עוני וקיפוח"...

ח"כ איתן לבני (הליכוד): "אלה מצביעים בשבילכם..."

ח"כ בן־אהרון: "כן, אלה מעשי ידינו. מה עוד אתה אומר לי? כל מה שיש לכם לומר, וכל מה שכדאי היה לשמוע בדבריו של ח"כ בגין היום — אלה ציטטות מדברים שלנו. אמרתי בהזדמנות קודמת. שאפילו את ההשמצות עלינו אתם צריכים ללמוד מאיתנו"...

ח"כ שמואל תמיר (הליכוד): "הוא החסיר את הציטוטים שלך. זה היה החלק הפיקנטי ביותר..."

גם ח"כ חייקה גרוסמן (המערך) הפליגה לחוויות העבר ולסיגנונו: "התמורה אינה צריכה להיות בחינת השלכת טלית ותפילין. אין להתפרק מערכי־היסוד של תנועת־העבודה ומיסודית. הולך, אולי, ונעלם דור נפילים, דור של טיטנים ותווים, שהציונות התברכה בהם, בימי העלייה השניה והשלישית מצאה אותם על כל מידרך כף־רגל. מהרצל, עד גורדון, בורוכוב, כצנלסון, טבנקין, בן־גוריון, ועד יערי. ייבדל לחיים ארוכים, וארוכה תשורה".

שר־הפנים היוצא, ד"ר יוסף בורג, איש המפד"ל, היה פחות פיוטי, אולי משום שניתק ממקור ההשראה הממשלתי: "בעטיו של פגם־מלידה, פוגלת ממשלה זו לעברם ולתמיכתם של גורמים, שאינם מאמינים בקיום היהודי ובזכות הקיום של מדינת־היהודים". אמר. "הצעת־הצגת ממשלה זו בעיני היא היימור פרלמנטרי והרפתקה לאומית גם יחד".

"אנחנו עוברים לאופוזיציה". הכריז ד"ר בורג בשם מפלגתו. "ונגהג כפי שאופוזיציה חייבת לנהוג. ממשלה, שאין היהודה...

הדתית יכולה להיות שותפה בה, היא ממשלה של ניתוק היסטורי, ולא נותן בה אמון".

החרה־החזיק אחריו ח"כ יהודה אברמוביץ ("החזית הדתית התורתית"): "אין לנו אמון בממשלה, שאומשמת אורניה לשמוע תחנונים שאנו מתחננים, לחוקק חוק... סור ניתוחי־מתים ללא נטילת רשות... אין לנו אמון בממשלה, שנותנת למיסיון להשתולל בארצנו ואינה מחוקקת חוק... ויאסור גזילת נפשות תמימות מחיק האמונה היהודית".

ח"כ משה נסים (הליכוד) אינו רואה לעומת זאת, שום ייחוד בממשלה החדשה: "אין בה לא בשורה רעיונית ולא בשורה פרסונלית. היא רחוקה מלהיות מאמן ה־עם".

הוא הזהיר, כי הממשלה תצטרך להיענות ללחצים שונים, ולפעמים אפילו ללחצים של יחיד, כדי להחזיק מעמד.

ח"כ יורם ארידור (הליכוד) טען, כי המחדל יכול לקרות שוב. "אינני קונה", הוא אמר, "כפי שהציע בשעתו מי דחף נחת־שלום תמורת נחת־קרקע. אנו מוכרים נחת־קרקע תמורת נחת־זמן. המדיניות היא אינה שלום תמורת שטחים, אלא זמן תמורת שטחים. כמה זמן? — תלוי באויב. הוא יחליט, כמה זמן דרוש לו להידרוש קוקטור. לגבי מתבלים. אין הפוגה ואף לא הדר חייבות להפוגה".

"שפת הגירושין"

מול נואמי האופוזיציה המתנגרה, קם לנאום אנשי ה"פוזיציה".

ח"כ עוזי פיינרמן (המערך) ראה בממשלה החדשה ייחודים משלה. "לטרות כל דברי־הביקורת, שהוטחו נגדה, צריך לך עת, שעיקרה — או עיקרי מרכיביה — הם אנשים צעירים, בחלקם ילידי הארץ, ובחלקם כאלה שהגיעו אליה כילדים, וזה חינוכם ועיצוב אישיותם קיבלו בארץ זאת. יש בכך שינוי לגבי ממשלות קודמות, יש בכך כדי מתן תקווה, שהממשלה החדשה תהיה מודעת יותר לצורכי הארץ".

ח"כ מיכה חריש (המערך) תקף את אנשי הליכוד, תאומר לאו לכל אפשרות של סידור בדרכי־שלום. "עם מדיניות כזו אפשר להגיע למצב, שבו נסיף את ידידינו הקרובים ביותר, אותם ידידים, שהם חיוניים לבטחונה של מדינת ישראל, משום שידידות שלהם מתבטאת בתמיכה מעשית".

ח"כ בועז מואב ("הסיעה לזכויות האזרח") אמר, כי נוח היה לסיעה להישאר מחוץ לקואליציה. לדבריו, נבעה ההחלטה להצטרף מן ההכרה, שיש להביא לשינוי מהותי בהנהגה, וכי בלעדי תמיכת סיעתו ספק אם היה נוצר סיכוי חשוב זה.

"כאשר יסתיימו הניתוחים המכאיבים... כאשר הפצעים יגלידו והאיברים החדשים יפעלו כהלכה, תהיה הממשלה החדשה חייבת לפנות אל הציבור ולבקש את אמונו ב־בחירות חדשות", אמר מואב.

יהודה שערי (ל"ע) דרש, שהממשלה החדשה לא תהיה ממשלת סטאטוס־קוו בעניינים מדיניים, כי יש לנהל מדיניות שלום יוזמה ולהעלות רעיונות חדשים גם בנושא הפלשתינאי.

הוא הזהיר, כי אם לא יצטרפו המפלגות הדתיות בסופו של דבר, לממשלה החדשה, צריך יהיה לבחון מחדש את עניין הסטאטוס־קוו בענייני־דת.

אברהם וילברברג (המערך) התפלמס עם הליכוד על דרישתו להקים ממשלת־ליכוד לאומית. לדבריו, ניתנה חשובה על אי־צירוף הליכוד לממשלה על־ידי הליכוד עצמו. כצורת הצבעתו בשבוע שעבר על הדרת הכוונות בחזית הסורית. "שפת הליכוד היא שפת גירושין, ולא שפה לחיים משותפים". אמר.

בזה אחר זה עלו חברי־הכנסת לדוכן הנואמים. כשראש־הממשלה המיועד, יצחק רבין, משתדל להקשיב בסבלנות לרבבת המילים — בעד ונגד — ששפעו מעל הדוכן.

חיבוקים ונשיקות

הוויכוח הממושך הסתיים בדברי תגובה של ראש־הממשלה החדש, יצחק רבין, ונפרד משרי המפד"ל ב"להתראות", ... חנר והזכיר את "התפקידים הגדולים" שיש... שיתבעו מיצוי כל הכוחות ...

עם תום החתימות על הצהרות ... נים, הסתיימה הישיבה.

פני רוב השרים החדשים ... לחיוכים, ידיים ונשיקות.

ח"כ יוחנן בדר (הליכוד) ... העבודה החדש, משה ברעם. ... עליזות רבה באולם המליאה ... מחוץ לאולם נמשכו החיבוקים ... ולחיצות־ידיים. השרים היוצאים ... לחדרו של יושב־ראש הכנסת, ... יהו, להשקת כוסית "לחיים".

ראשי סיעות הליכוד — חברי הכנסת מנחם בגין, ד"ר אלימלך רימלט, שמואל תמיר ויגאל הורביץ — נפגשו עם ... ראש סיעת המפד"ל, ח"כ אברהם ... ועם ח"כ ד"ר יהודה בן־מאיר ... וכשיתוף־פעולה בין סיעות האופוזיציה.

היום, בתחילת יום של עבודה שיגרתית בכנסת וימים יבואו, אם אמנם היה זה הראשון של תקופה חדשה.

הלוח הכפול — ידיעות אחרונות — הארץ

לפזכים בע"מ דרוש כלכלן למחלקת המכירות עד גיל 30 תנאים טובים למועמד המתאים. לפנות בכתב אל: פזכים בע"מ, ת.ד. 27011, תל־אביב — סודיות מובטחת —

למפעל כימיקלים באשדוד דרושים * מוכנים מנוסים בעלי רכב, לעבודה בכל חלקי הארץ. * מזכירה אנגלית ועברית. לפנות ת.ד. 2093 אשדוד

תדיראן — למפעל הסוללות ברחובות דרושים 1. תמחירן/מנהל חשבונות — ריכוז עריכה ועיבוד נתוני תמחיר, בדיקות כלכליות במסגרת עזרה לכלכלן המפעל. רקע בהנהלת חשבונות ותמחיר רכוז ועבוד נתוני ביצוע. 2. מזכירה — ידיעת עברית ואנגלית כולל הדפסה. מועמדים יפנו טלפונית 950056.

דרושים אנשי שירות לתנורי בשול ואפיה בעלי רשיון נהיגה לפנות לטלפון 854695

דרוש קופאי לשעות הערב בקפה "שטראוס־אורדע" ברמת־גן, רצוי אדם מבוגר. טלפון 733024

למשרדנו בתל־אביב דרושה פקידה מתחילה לעבודות כלליות במזכירות. נא לפנות: ת.ד. 3035 ת"א עבור "פקידה כללית".

ליחידה לעבוד נתונים דרושות נקבניות בעזות נסיון להתקשר 251591 לאהובה.

לחברת קירוחי נסיון דרוש קודח טל. 901831 מ־8.30—13.00.

דרוש מפעיל מנוסה לטרקטור 950 טלפון 905423, בערב

אלומאייר בע"מ מחפשת עוזרת למנהלת חשבונות עם נסיון וידע בעבודה * לפנות בשעות העבודה 8—4, טלפון 6־5־948894

הדסה נעורים — בית־ספר תיכון מקצועי — לשנת הלימודים תשל"ה דרושים מורה לתורת המנוע והרכב; מורה לאלקטרוניקה — רצוי מהנדס, הנדסאי או טכנאי; מורה לחשמל; עובדת סוציאלית; עובד קהילתי; מדריך חברתי לפנימיה; מורה לכלכלת־בית; ספרן(ית). ● מועמדים מתבקשים לפנות בכתב לפי הכתובת "הדסה־נעורים", דאר נעורים.

בירושלים דרושה מזכירה למשרה מלאה עם ידע בהנה"ח טלפון 64205—02.

צלון בע"מ דרושה מזכירה־ כתבנית אנגלית לפנות אזור התעשיה בת־ים רח' היוצקים 9 או טל. 3־2־865571.

האוניברסיטה העברית בירושלים מודיעה על משרה פנויה של: רכז היחידה לעבוד נתונים — מינהל כספים. מכרז מס' — 204/74. תאור התפקיד — ארגון מערכת ממוכנת במינהל כספים, תאום והסבת מערכות דווח ממוכנות. דרישות התפקיד — ידיעת השפות עברית ואנגלית, השכלה אקדמית, נסיון של 5 שנים בהכרח הפעלת מערכות חשבונאיות ממוכנות, נסיון בנהול צוות עובדים וארגון מערכת דווח ממוכנת בקנה מדה גדול, ידע בתכנון והסבה למחשב והכרת שפת קובול עד כדי הכנת תוכניות והפעלתן. הדרגה: 6—5 בדרוג מח"ר. על המעונינים לפנות בכתב בצרוף תולדות חיים ושמות ממליצים עד תאריך 14.6.74 אל: — מחלקת כח אדם, קרית האוניברסיטה העברית, ירושלים מיקוד 91009 ולציין על המעטפה "מועמד למשרה מס' 204/74".

מפעלי נייר אמריקאיים ישראליים בע"מ — למפעלנו בחדרה דרושים * מהנדס מכונות — בוגר הטכניון * שרטטי מכונות * שרטט בנין * שרטט חשמל. באים בחשבון שרטטים בעלי נסיון בלבד. נא לפנות אל מח' כח אדם, ת.ד. 142 חדרה. נייר מעולה לכל מטרה

למשרד אדריכלים דרוש טכנאי ארכיטקטורה בעל רכב עם נסיון בעבודות שרטוט ופקוח טל. 456246.

למפעל תעשייתי בחולון דרושה פקידה כללית שעות העבודה 16.00—7.30 תנאים טובים למועמדת המתאימה. לפנות לטלפון 854695.

למפעל תעשייתי בחולון דרוש/ה פקיד/ה ליום שלם תנאים טובים מובטחים טל' 855453

לשרותך משמונה בבוקר עד שמונה בערב * הדפסה, עריכה, תרגום טל. 247011

לחברה תעשייתית, דינמית ומתפתחת דרושים למפעלה בחדרה 1. מהנדס אחזקה צעיר — לריכוז נושאי האחזקה, פיקוח והדרכת צוות אחזקה. 2. מבקר טיב — בעל נסיון תעשייתי 3. דפס — בעל נסיון בהפעלת מכונות דפוס. 4. פקיד/ת כח אדם — בעל/ת תעודת בגרות, אחר שירות צבאי. למועמדים המתאימים מוצעים תנאים טובים. בא לפנות בציון תולדות חיים ונסיון מקצועי, לת.ד. 16068 תל־אביב עבור "חברה תעשייתית"

למוסך צמת גהה (מול ביה"ח גהה) דרושים 1. חשמלאי עצמאי (כתב אבטבחא רצוי). 2. רפד רכב עצמאי. נא לפנות אישית ב־מקום או להתקשר טל. 58911, בערב.

לחברה מסחרית בתל־אביב דרושה מרכזנית לפנות לטלפון 262095 בין השעות 8.00—16.00

איש מכירות — באם הנך מעונין בעבודה בעלת אתגר במחלקת בטוח חיים של חברה מתפתחת פנה אל ת.ד. 1708 ת"א. תוך ציון גיל, נסיון ועבודות נוכחית. (נעדיף בעלי ידיעות בבטוח חיים אך נהיה מוכנים להכשיר בעל נסיון במכירה בענף זה)

ספיר מבקש בוושינגטון מיליארד ד' לשנה

שר האוצר לשעבר נפגש בוושינגטון עם הממונה על התקציבים של מימשל ארה"ב

— מלג. מאת יוחנן להב, כתבנו בוושינגטון —

סיוע בסך למעלה ממיליארד דולר לשנת הכספים הנוכחית, וסיוע דומה לשנים הקרובות, ביקש אתמול שר-האוצר לשעבר, ח"כ פנחס ספיר, במגישתו עם הממונה על התקציבים של מימשל ארה"ב, רוי אש.

ספיר, שפגישתו עם אש נקבעה עוד בימים שבהם שימש כשר-האוצר, אמור היה להיוועד גם עם שר-האוצר האמריקני החדש, וויליאם סיימון. אך פגישה זו נתבטלה, רגעים מעטים לפני שעמדה להתקיים.

ספיר עמד להיפגש, בין היתר, גם עם הנרי קיסינג'ר — שעימו דובר על הסיוע לישראל, בעת ביקורו האחרון בארץ. אלא שפגישה זו לא התקיימה, שכן שר-החוץ האמריקני יהיה במזרח-התיכון, עם הנשיא ניכסון, במועד שיועד לפגישה, בשבוע הבא.

צרכי הבטחון

בקשת ישראל — שאותה ביטא פנחס ספיר — היא, כי ארצות-הברית תממן, כפי שמימנה בשנים עברו, אותו הלק מצרכי הבטחון הישראליים, הנרכש באמריקה. בעבר, עד לפני המלחמה האחרונה, מדובר היה בסכום שנתי של כמה מאות מיליוני דולרים, ולאחרונה — ב-300 מיליון דולר לשנה.

ההערכה הנוכחית היא, שתקציב הבטחון הישראלי בשנים הבאות יגיע ל-2.7 מיליארד דולר לשנה, כשחצי מזה מוצא על רכישת נשק וציוד מתוצרת ארה"ב.

נועץ בניכסון

כן מבקשת ישראל, כי חלק מהסיוע שיינתן לה יהיה בצורת מענק, ולא במילווה, ואפילו מילוות ב-תנאים נוחים ביותר. (השנה הוקצב בתקציב סיוע החוץ האמריקני סכום של 300 מיליון דולר לישראל, לרכישת נשק — כמילוות. אולם קיסינג'ר כבר הבטיח, אחר התייעצות עם הנשיא ניכסון, כי סכום זה יועלה השנה, וכן גם בשנים הקרובות).

נושא הסיוע הבטחוני והכלכלי לישראל יהיה אחד העיקריים מבין אלה שידונו בעת ביקור ניכסון בישראל, החל ביום א', ה-16 ביוני.

„הוספנו משקל בגלל המזון הסורי הטוב"

— אמרו שבויים ישראליים שרואיינו אתמול בדמשק

— מאת כתב „רויטר" בדמשק —

שבויי מלחמה ישראלים בסוריה סיפרו אתמול לכתבים ערבים וזרים, כי זכו ליחס טוב מצד הסורים — ואחדים מהם אמרו, כי „לא ייצאו שוב למלחמה".

השבויים רואיינו באקדמיה הצבאית ליד דמשק, לקראת חילופי השבויים בין ישראל ו-סוריה.

שבויי צה"ל לבשו מדים סוריים, ללא ציוני דרגות. אחדים מהם אמרו כי הוסיפו משקל „בגלל המזון הסורי הטוב".

השבויים סיפרו כי קיימו חליפת מכתבים סדירה עם משפחותיהם. כן אמרו, שהסורים איפשרו להם לקיים חיים דתיים ולחגוג את חגיהם.

משה שמריה, סמל בן 21, אמר לכתבים, כי הופתע מהיחס הטוב לו זכה בסוריה, מאחר שהאמין לפני המלחמה האחרונה שהסורים הם ברברים ורוצחים את שבוייהם.

סרן אמנון שרון, בן 27 מתל-אביב, אמר כי נפל בשבי בשריון הסורי לאחר שהטנק שלו נפגע. לדבריו, הוא מתנגד למלחמות ומצדד ב-שלום.

מרכוס עמירם, בן 19, שנישבה בחרמון, אמר שאם ייקרא שוב לשרות צבאי ידאג לכך שלא יהרוג איש ולא ישתתף בקרבות.

ערפאת: 200.000 ערבים נפגעו ב-7 שנים אחרונות

— מאת סוכנויות הידיעות בקהיר —

מנהיג המחבלים, יאסר ערפאת, אמר אתמול בקהיר, כי למעלה מ-200 אלף מצרים, סורים ופלשתינאים נהרגו או נפצעו משך שבע השנים האחרונות, במלחמות ובהתנגשויות עם הישראלים.

ערפאת מסר נתונים אלה בנאום של שלוש שעות שנשא בישיבה סגורה של המועצה הלאומית הפלשתינאית, המתכנסת בבירה המצרית. בנאומו הוא סקר את ההתפתחויות האחרונות בזירה המדינית ואת עמדות הפלשתינאים „במסגרת המשך המאבק" ולקראת ועידת השלום בז'נבה.

בפרטו את הערכת האבידות הערביות אמר ערפאת, כי למצרים בלבד נגרמו, מאז מלחמת ששת הימים אבידות כבדות של 86,000 הרוגים ופצועים. אבידותיה של סוריה הגיעו לכדי 80,000 הרוגים ופצועים, ואלו של הפלשתינאים — ל-37,000 הרוגים ופצועים, באותה תקופה.

נראה כי במספר זה כלל גם את אבידות הפלשתינאים בהתנגשויות עם צבא ירדן.

יאסר ערפאת יצא להגנת תכניתו בת 10 הסעיפים, וקרא למועצה (המשמשת כפרלמנט פלשתינאי גולה) לאשרה. התכנית קוראת, בין היתר, להקמת „סמכות לאומית", או מדינה, בגדה המערבית וברצועת עזה, או בכל חלק אחר של השטחים שיפונו על-ידי ישראל. התכנית משאירה את הדלת פתוחה להשתתפות הפלשתינאים בועידת השלום בז'נבה, „בתנאים מסויימים".

להלן הדגיש ערפאת, כי „הפלשתינאים לבדם לא יצליחו לעולם לשחרר את כל שטחה של פלשתין", ו-על כן שומה עליהם לשתף פעולה בצורה הדוקה יותר עם המדינות הערביות, ב-עיקר מצרים וסוריה".

5 עולים תושבי אשקלון חשודים בשוד

— מאת דוד אפל, כתבנו באשקלון —

חמישה צעירים, כולם עולי גרוזיה, תושבי אשקלון נעצרו אתמול ל-15 יום, כחשודים בביצוע שוד מזויין.

בא כח המשטרה טען, שב-8 באפריל השנה, חדרו ה-חמישה לדירתה של ליובה קאחכלג'ה. אף היא עולה חדשה מגרוזיה. במענה ש-הם מהמשטרה, הם כפתו אותה באיום בנשק ושדדו ממנה תכשיטי זהב ומזומנים. נציג המשטרה טען, שהחמישה נעלמו מיד אחרי השוד, ורק עכשיו הצליחה המשטרה לאתרם. עתה הם נחקרים כחשודים בביצוע מעשים פליליים נוספים.

החמישה — אליושה מי-ניחושבילי, שבתאי שמיא-שבילי, תומאס קקאשבילי, דניאל ספיאשבילי ומשה ישיאשבילי — כפרו כולם באשמה.

למרות זאת קיבל השופט את טענת המשטרה והוציא, כאמור, פקודת מעצר ל-15 יום נגדם.

אחיו החורג של מלך סעודיה — לארה"ב

שר-הפנים של סעודיה וסגן ראש ממשלתה, ה-נסיך פאהד איבן עבד אל-עזיז, שהוא אחיו החורג של המלך פייצל, הגיע אתמול לארה"ב לשיחות עם הנשיא ניכסון על הרחבת שיתוף-הפעולה הטכני, ה-כלכלי והצבאי בין שתי המדינות. (יו.פי.)

חשד להצתה בתל-אביב

נזק הנאמד בעשרת אלפי ל"י גרם בדליקה שפרצה אתמול בחצות בחנות החל-בשה של ישראל כהן ברח' המלך ג'ורג' 6 בת"א. האש פרצה בשעה 1.30 בלילה. הכבאים, שהגיעו בכמה מכוניות כבוי, הצ-ליחו לאחר עמל רב להשתלט על האש ולמנוע את התפשטותה.

המשטרה חוקרת חשד של הצתה.

לדבורה וליוסף נמיר
ליגאל ולריקי נמיר
שפע ברכות
להולדת הנכד-הבן
בית „ידיעות אחרונות"

בשולי ידיעות אחרונות

מישוש הדופק

אתמול החריפו את נימת הדברים האנטי-ישראלית רוב מנהיגי ערב הרשמיים, כשבראשם צועד סאדאת, המבטיח לעמו „שחרור כל האדמות הערביות תוך שנה", והמאיים בהפצצת ערי ישראל. והואיל והרגע הזה כתואם פחות מכל זמן אחר לאיומים, מתקבל על הדעת, שכוונת המאיימים הנה „למשש את דופקה" של הממשלה שלנו, כדי לוודא ב-איזו מידה נכונה הרפוטאציה שלה כ„יונית", ומתגובתה הזקופה או המופחדת על האיומים האלה יסיקו מנהיגי הערבים איך עליהם להתיחס אליה.

לקח חשוב

שקט גמור שרר אתמול בארץ, ה-5 ביוני, — ללא „מאורעות", ואפילו ללא הפגנות ושביתות. וכל כך למה? מפני שבידנו האמ-צעים למנוע אי-שקט, ואנו גם השתמשנו בהן הפעם, דבר שלא עשינו קודם. ללי-מדנו, שבפוגרומים, כשהם פורצים, חלק לא מבוטל גם לנו...

נבואות שווא

חידוש קשריה הדיפלומטיים של וואשינגטון עם מצרים וסוריה והשיפור ש-חל ביחסיה עם יתר הארצות הערביות הניעו פרשנים יהודים שונים להתנבא ל-צעדים מקבילים של רוסיה לחידוש קשריה הדיפלומטיים איתנו. אלא שלעת עתה אין הרבה סימנים לכך באופק. שאכן והאופק, בו נפגשים השמים שלנו ב-שמיה של רוסיה, נשאר קודר כפי שהיה.

יתר על כן: הרושם שלנו הוא, שלמרות ה„דטנט" מת-רחקת רוסיה מישראל עוד יותר: ההסתה הסובייטית נגד ישראל בעתוני רוסיה גברה. הוא הדין ביחס ל-דירבון הערבים ומחבליהם ע"י הסובייטים להחריף איבתם נגדנו, והמסע האנטי-יהודי ברוסיה עצמה ערב בואו של ניכסון למוסקבה. הכל דברים, שאינם מרמזים על ריכוך הקו הרוסי.

קו חדש?

עד כה היה מקובל לח-שוב, כי כל מזכ"ל „עבודה" חדש — דאגתו הראשית היא לתרום לאיחוי הקרעים התהיבנים במפלגתו. מצב זה עלול להשתנות עתה עם היכנסו של אבן לכהונה זו במקרה והיא תימסר לידיו.

שכן בנסיבות אשר נוצרו ב„עבודה" א. אבן כמזכ"ל משמעותו — הכרזת מלחמה מצד הסיעה מפאי על שתי הסיעות האחרות ב„עבודה". כי הוא לא יקבל את המזכ"לות. כדי להשלים את התהליך של עיקור מפאי ב„עבודה".

קרבן העבר

מעניין, שהצהרתו של י. רבין, בה הוא הודיע על החלטתו שלא לסגת לקוי מאי 1967, נתקלה בהוסר אמון מוחלט ע"י הסביבה הקרובה והרחוקה: בבירות אומרת, ש„הישראלים כבר נסוגו מכמה וכמה מהצהרותיהם, והם יסוגו גם מזאת"; דמשק ורבת-עמון אמרה, ש-הארגון הערבי ציבע את ה-רחובות בירושלים אתמול, והוא יצבע אותן גם מחר; וסיסקו אמר, כי ישראל הגי-מישה, שאין לחוכחל מיב-ריה.

כל זאת מניין להם? ה-תשובה לכך איננה קשה: לימדה אותם זאת הממשלה הקודמת שלנו, שהצהירה הצהרות למכביר, אך זאת רק כדי לסגת מרובן. ומה פלא, שאויב וידיד הסיקו את מסקנותיהם מכך? ויו-צא שרבין הנו קרבן של הירושה הקשה הזאת, כי נמנעה כלל מהימנותנו, ועליו להתחיל משיפור מהימנות ישראל, מחדש.

הנשיא סאדאת (משמאל), המסייר זה היום השלישי באיזור התעלה, סקר אתמול מסדר של חיילים, על כביש סואץ-קהיר. לידו, שר ההגנה המצרי, המרשל אחמד איסמעיל עלי. (תצלום „אי.פי.")

סאדאת לחיילין בסואץ: נשלים שחרור השטחים עד יוני 1975

— מאת סוכנויות הידיעות בקהיר —

הנשיא סאדאת הבטיח להשלים את שח-רור השטחים הערביים הכבושים בידי ישראל עד ליוני של השנה הבאה — מוסר הבוקר העתון הקהירי „אל אהראם".

העתון כותב, כי סאדאת השמיע הבטחה זו אתמול בפני קצינים וחיילים באי-זור תעלת סואץ.

„ביקרתי בעמדותיכם כאן ביוני של השנה שעברה ואז השמענו את התחייבותנו להיפגש מחדש באותו חודש ובאותו יום בעוד שנה, אחרי הנצחון. ניצחנו ונפ-גשנו שוב, ועתה הנני מתחייב בפניכם שוב, כי כ-עוד שנה, באותו חודש ו-באותו יום, ניפגש פעם נו-ספת, אחרי שנשלים את שחרור כל השטחים הער-ביים הכבושים" — אמר סאדאת.

ביום הראשון של ביקורו בן שלושת הימים, אמר סאדאת לחיילין: „המשימה לא הושלמה עדיין, תושלם רק עם נסיגת חייל הזר האחרון מארצנו ומכל השטחים הערביים", כן הבטיח „כי המשימה תושלם גם עד שיוחזרו זכויות העם הפלשתינאי".

להלן הצהיר סאדאת, „כל מעשה תוקפנות של ישראל כלשהי בסואץ, תביא לתגובה מיידית לעומק ישראל".

מצוד נרחב אחר חוטפי רוזן אירי

הרוזן והרוזנת מדונומור, שנחטפו אור ליום אתמול מביתם באירלנד על-ידי כנופיה מזויינת. (תצלום-רדיו „אי.פי.")

— מאת כתב „יו.פי." בדאבלין —

משטרת אירלנד עורכת חיפושים נרחבים, לגילוי עקבותיהם של הרוזן מדונומור ורעייתו, שנחטפו אור ליום אתמול על-ידי כנופיה של שלושה אנשים, מביתם ליד העיר ביפ-ידי.

דובר המשטרה מסר, כי יתכן שבני-הזוג מוחזקים במקום מחבוא של המחתרת האירית „אי.אר.איי" („הצבא הרפובליקני האירי").

עד כה לא נתקבלה כל דרישת כופר. אך לדברי דובר המשטרה האירית, „יש לצפות להתפתחות חשובה תוך 24 שעות". ל-דעתו, יקרה אחת מן ה-שתיים — או שכוחות ה-בטחון יצליחו לגלות את מקומם של החטופים, או שיווצר מגע עמהם.

הלורד החטוף הוא מגדל סוסי-מירוץ, בן 71. הוא משתייך לעדה הפרוטסטנ-טית וידוע כבעל נכסים רבים. מפקח המשטרה אינו מוציא מכלל אפשרות, שה-חוטפים יבקשו תמורת שח-רורו את שיחרורן של ה-אחיות פרייס, המקיימות שביתת-רעב בכלא בריקסטון בבריטניה. האחיות, דולורס ומריון, מרצות עונש מאסר-עולם על חלקן בהצבת מכוניות-תופת ב-לונדון. הן שובתות רעב בתביעה להעביר אותן ל-כלא בצפון אירלנד.

הישג מרשים לישראל בשח בזולינגן - 9:9

מלג. מאת ידעאל מטמן, שליחנו לאולימפיאדת השחמט

הורה נגלית מוצלחת. ערב פתיחתה של אולימפיאדת השחמט בניצה, צרפת, היתה לנבחרתנו בעיר הגרמנית זולינגן, שם סיימו אמנינו בתיקו 9:9, בשני סיבובי כ-הקים עם נבחרת גרמניה חזקה מנוהה, שכללה כ-כבה ארבעה רבי-אמנים.

בסיבוב הראשון עלה בי-די שחמטאינו לגבור על הנבחרת הגרמנית בשיעור 5.5:4.5 (!). רבי-האמן ה-ישראלי (עולה מבריה"מ) ליברזון סיים בתיקו עם בכיר שחמטאי גרמניה, רב-אמן היבנר; קריידמן גבר על רב-האמן הבלגי אוקלי (שצורף לנבחרת הגרמנית לצורך ההתמודדות עם יש-ראל); יעקב בליימן גבר על אייף הנוער העולמי ל-שעבר קיראיצה. צרניאק הפסיד לרב-אמן לודק פאכ-מן. ואילו רדשקוביץ' סיים בתיקו עם להמן. במשחקי הדחוי נגד ווסטרינן זכה כגן ליתרון. מרכיב הנב-חרת שלנו, צ'סלוב, סיים בתיקו עם הגרמני באכמן, והספק גבר על הגרמני קפלן. גם האמן ספילטינר, שנילווה אל נבחרתנו כ-„ציר", שיחק בתחרות זו וגבר על הגרמני באלינג.

בסיבוב השני גברו הגר-מנים על קבוצתנו במצ-מרים. עד כי נוצר תיקו בסיכום שני הסיבובים.

הערב ייערך בניצה טקס הפתיחה של אולימפיאדת השחמט, בהשתתפות מדינות. כן תיערך בו הגרלת המשחקים. ... לישראל סיבויים סבירים ... מסעיל לבית-הגמר.

שמועות על ייסוף ומיחות יוקרו הזהב

בעקבות שמועות על ייסוף המרק הגרמני ו-חות הפרנק הצרפתי, ... אתמול מחיר הזהב בש-הלונדוני ב-8.5 דולר ... ל-106 דולר לאונקיה. זו העליה הגדולה ... במחיר הזהב מזה ... דשים.

„נבוא לועדת השלום בז'נבה ב-2 תנאים"

נציג סורי בז'נבה:

— מלג. מאת יעל עזרי, כתבתנו בשווייץ —

סוריה תהיה מוכנה להשתתף בועידת השלום בז'נבה רק אם העריך כי יש נכונות למלא אחרי שני עקרונות שלגביהם הם כבחינות בל-יעבור: פינוי כל השטחים הכבושים, ופתרון הבעיה הפלשתינאית בצורה עקיפה, תוך הכרה מלאה הזכויות לעם הפלשתינאי.

דברים אלה הצהיר הלי-טמט שבמשלחת הסורית לז'נבה, איסמעיל טראווי, ב-ראיון לעתון „טריבון דה לוזאן".

אמר טראווי: „על כך דרושה החלטת של הפלשתי-נאים עצמם. על כל פנים הם זכאים לזכות האלמנ-טרית של עמים, להגדרה עצמית".

על השאלה, מהו פתרון צודק לבעייה הפלשתינאית, ...

הודעה לחברי קופת חולים של ההסתדרות
במחוז יפו בת ים חולון אזור
רפואה
229 777

כך נראתה ההיאחזות ליום-אחד

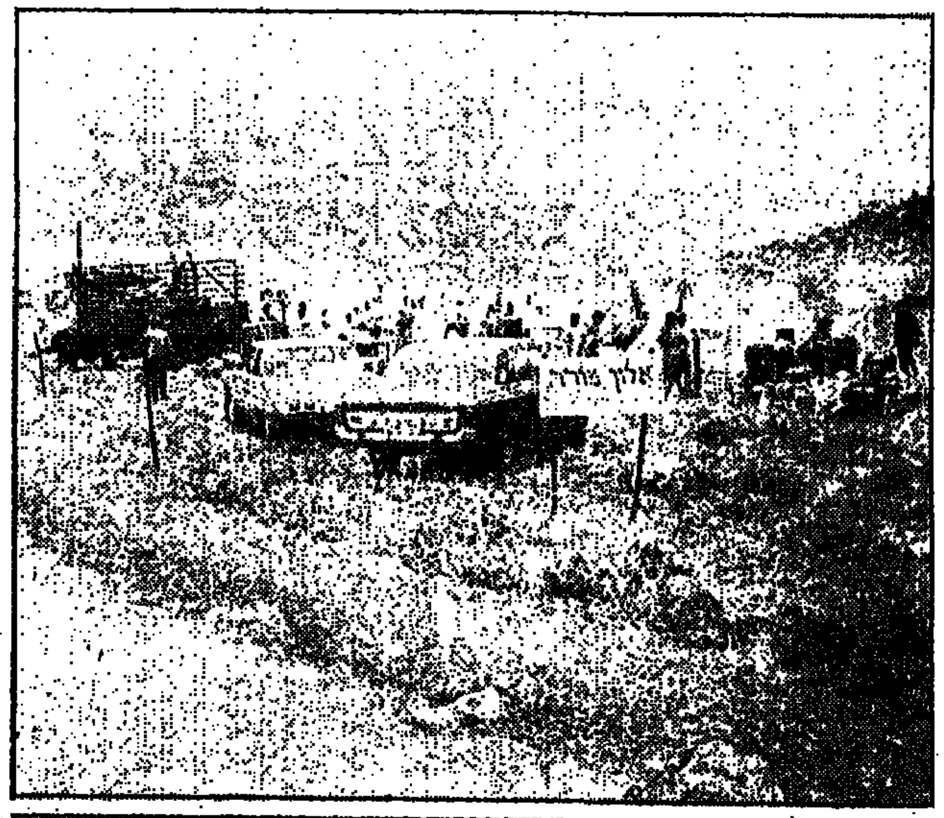

משמאל: לאחר שהקימו את האוהלים והקיפו את שטח ההתנחלות בגדר הניפו המתנחלים את דגל הלאום על תורן, באמצע: אוהלי המתנחלים ושלט שציין את שם המקום: „אלון מורה". למטה: חבר-הכנסת אריאל שרון מהליכוד ויהודה בן-מאיר מהמפד"ל הגיעו למקום ההתנחלות על-פי הזמנת המתנחלים, זמן קצר לאחר שעלו על הקרקע. (צילומים: ישעיה סגל, י.פ.פ.א.)

„מתנחלי שכם" סירבו לעזוב - ופונו בכוח ע"י חיילי צה"ל

כ-150 איש ניסו להתיישב ליד העיר, ובאו עם ציוד רב למקום ● לשכת ראש הממשלה: „התיישבות בשטחים מבוצעת רק בהתאם למדיניות הממשלה" ● אריק שרון: „אילו נחסם הגבול הצפוני באותו סדר-כוחות שהופעל כאן — היה מצבנו טוב יותר" ● זעם ומתיחות בשכם

— מאת כתב „ידיעות אחרונות" —

אתמול בבוקר, סמוך לשעה 10.30, הגיעה שיירת מכוניות למבואות המזרחיים של שכם, על הכביש המו-ביל לירושלים. נוסעי השיירה, שמספרם הגיע לכ-150, ירדו במהירות מכלי-הרכב ופרקו ציוד רב שהביאו עמם. ציוד זה כלל אוהלים, גדרות-תיל, ספסלים, שול-חנות, לבני-בניה, מיטות תינוקות, לולי-תינוקות ואפילו מקררים חשמליים וגנראטור.

תוך זמן קצר הקימו ב-מקום 16 אוהלים, הקיפו את השטח בגדר-תיל והצי-בו שלט גדול בכניסה: „אילן מורה — חידוש ה-ישוב היהודי בשומרון".

אחד האוהלים הוכשר כבית-כנסת ועל השולחן שה גב בו הונחו גמרות וסידורים. אוהל אחר הפך לגן-ילדים. דגל הלאום, ש-הונף בראש התורן, השלים את הקנית הישוב הפרטי-זני.

בדרך לא דרך

הפרשה באה בהפתעת גמורה על הממשלה, שאף זה הוקמה.

אנשי הקבוצה — רובם אנשים דתיים, בעלי משפ-חות וביניהם נשים הרות רבות — טוענים כי זה שנה וחצי הם מתדפקים על משרדי הממשלה בתביעה כי יישבו אותם על הר-גריזים, או במבואות שכם. נציגיהם נפגשו עם שרי ממשלה, אך לדבריהם נדחו בלך ושוב. לפני חודש ו-חצי התכנסו היוזמים והח-ליטו לעלות לשטח ולקבוע בו עובדות („דוגמת התנח-לויות שהוקמו בימי חומה ומגדל" — אמר אחד מאנ-שי הקבוצה).

הם התייעצו עם מנהיגם הרוחני, הרב צבי יהודה קוק, והוא אישר את יוזמ-תם.

אתמול התארגנו בחשאי, הטעינו את כל רכושם ו-מטלטליהם על המכוניות, נטלו עמם את נשותיהם ו-ילדיהם והגיעו לאיזור ה-התנחלות בדרך לא דרך — כשהם נמנעים מלנוע ב-כבישים הראשיים, כדי לא להיתקל בכוחות הבטחון.

אנשי הקבוצה טוענים, כי יומיים לפני שעלו למ-קום שלחו מכתבים לראש הממשלה, יצחק רבין, לשר הבטחון שמעון פרס וכן ל-חברי-הכנסת אריאל שרון וגאולה כהן מהליכוד ול-חברי הכנסת המר ובן-מאיר מצעירי המפד"ל. במכתבים אלה הודיעו על כוונתם „להתנחל ויהי מה".

שלשום אף הופגש הרב צבי יהודה קוק — ביוזמת חבר-הכנסת בגין — עם שר הבטחון שמעון פרס, שסר לביתו של הרב. הרב קוק ברך את פרס להיבחרו ודיבר עמו על הצורך ב-התנחלות. מר פרס השיב, כי עקרונית הוא מכיר ב-צורך בהתנחלות, אך יש מיגבלות לגבי היקפה. לא בכל מקום אפשר להתנחל, אמר.

מסתבר, שעל אף ההודעה המוקדמת של אנשי ה-קבוצה באה הפרשה בהפ-תעה, ומאז שעות הבוקר קיבל ראש הממשלה, יצחק רבין, דיווח שוטף על הנע-שה באיזור.

„ייהרג ואל יעבור"

מיד לאחר ה„היאח-זות", הוקף המקום על-ידי כוחות הבטחון שמנעו את הכניסה לשטח ואת היציאה ממנו. (קודם לכן הגיעו ל-מקום חברי הכנסת אריאל שרון וגאולה כהן, השניים מסרו, כי באו למקום כאור-חי הקבוצה, וכי לא היו שותפים ליוזמתם. כן הגיעו למקום הרב קוק וחברי ה-כנסת המר ובן-מאיר).

תחילה ניסו שלטונות ה-בטחון לשכנע את אנשי ה-קבוצה לעזוב את המקום מ-רצונם.

למקום הגיעו אלוף פיקוד המרכז, יונה אפרת; מתאם הפעולות בשטחים המוחז-קים, אלוף רפאל ורדי; מפקד יהודה ושומרון, תת-אלוף אריה שלו ומפקדי צבא אחרים. הם קיימו משא ומתן ממושך עם אנשי ה-קבוצה וניסו לשכנעם לנ-טוש את המקום מרצונם. אך כל מאמצי השכנוע לא הו-עילו. אנשי הקבוצה אמרו כי הם מוכנים למו"מ עם ראש הממשלה, אך מליש-כתו של רבין נמסר כי לא יהיה מוכן להיפגש עימם לפני שירדו מן המקום. על כך הגיב הרב קוק: „אתם יורידו רק במכונת ירייה. יהודים לא יורדים מאדמת ארץ-ישראל".

כשניסו להשפיע על הרב קוק כי יאמר לאנשי ה-קבוצה לרדת, אך הוא אמר: „חינכתי אנשים אלה ב-ייהרג ואל יעבור".

המפקדים הצבאיים ניסו לשדל את אנשי הקבוצה ואמרו להם: „הפגנתם מס-פיק. חיזרו עכשיו הביתה".

תשובתם היתה: „לא באנו להפגין, כאן הבית שלנו".

מתיחות בשכם

קבוצת חיילים, מן הכוח שהקיף את המקום, ניסו סמוך לשעה 2 אחר הצה-ריים, לפרק את הגדרות. אך אנשי הקבוצה התנגדו לכך והנסיון נכשל.

עם רדת הערב הואר ה-שטח בעזרת גנרטור שהבי-או עמם המתנחלים, והכו-חות של צה"ל שהקיפו את האזור תוגברו.

משך כל השעות בהן הת-נהל המשא והמתן, התפש-טו שמועות שונות בשכם שגרמו למתיחות בעיר. ה-התנחלות גרמה לתגובות חריפות של אישים ערבים. חיכמת אל מסרי, לשע-בר יו"ר הפרלמנט הירדני, אמר: „נראה שיש ישרא-לים שלא למדו את לקח מלחמת אוקטובר".

חמדי כנען, לשעבר ראש עיריית שכם אמר: „לא נר-שה להם להשתלט על אד-מות ונשתמש בכל האמצ-עים על מנת למנוע בעדם מלבצע את מזימתם".

ממלא מקום ראש העיר קרא לכל אנשי העיר לה-יות נכונים לפתוח ב„מאבק אלים" נגד המתנחלים, אם לא יפונו.

„אין מקום לפשרות"

משלא נענו אנשי הקבו-צה לכל השידולים לעזוב את המקום מרצונם וגם דחו הצעה לעבור למחנה צבאי סמוך לשכם, הוחלט להפ-עיל כוח על מנת לפנותם.

חיילים פרצו למחנה, פרקו את הגדרות, אספו את ה-ציוד והעלו את הכל על המכוניות.

המתנחלים, שמשך כל ה-יום הגיבו בשירה על כל הנסיונות לשכנעם התנגדו בכוח לפנותם, והחיילים גררו אותם אל המכוניות. בין המתנגדים לפינוי היה גם חבר הכנסת אריאל שרון שאמר הבוקר לכתב „ידי-עות אחרונות": „אילו היו חוסמים את הגבול הצפוני באותו סדר כוחות שהופעל נגד המתנחלים היה מצבנו הבטחוני טוב יותר".

מר שרון אמר כי אי ה-שקט בשכם נגרם כתוצאה מכך שפעלו בכוח במקום במוח.

שרון הכחיש את הידיעה שישודרה ברדיו כי הוא היה בין יוזמי הענין. הוא אמר: „לצערי איני יכול לקחת את הכבוד שנתנו לי". לדבריו בא למקום כ-אורח המתנחלים, על-פי הזמנתם.

אנשי הקבוצה הועברו עם מטלטליהם למחנה שנלר בירושלים, ושוחררו לאחר מכן.

בלישכת ראש הממשלה פירסמה הודעה על פרשת ההתנחלות ופינויה.

בהודעה נאמר כי נסיון ההתנחלות נעשה ללא קב-לת אישור הגורמים המוס-מכים.

„ההתיישבות בשטחים" — נאמר בהודעה — „מבוצעת בהתאם למדיניות הממשלה והחלטותיה. זאת, בהתחשב בתנאים, בעיתוי ובצרכים הבטחוניים והמדיניים".

עוד נאמר בהודעה כי חברי הקבוצה המתנחלת סרבו גם להצעה לעבור ל-מחנה צבאי באזור עד ל-גמר הברור. ואז ניתנה הו-ראה לכוחות הבטחון לפנות את הגברים מהמקום. „לאחר זמן הסכימו גם הנשים מ-רצונן לעלות על האוטובו-סים ולפנות את השטח" — נאמר בהודעה.

„הבעיה שעמדה בפני ה-ממשלה במקרה זה לא היתה בעיה של התיישבות, אלא של קיום חוק ובענין זה קיום חוק אין מקום לפשרות" — נאמר בהודעת לשכת ראש הממשלה.

הסעה מביתך לאירופה

שירות הסעה חינם מביתך לנמל התעופה לוד פותח גם השנה כל חוויה מודרכת של קופל. 25,500 ל"י בטוח נוסעים ללא כל תשלום, שתי ארוחות ביום משך כל ימי הטיול, בתי-מלון טובים, לווי והדרכה צמודים ובידור, ישלימו את ההנאה, והמחיר? תוכח בשעה שתשווה בינו לבין מחירי מתחרים אחרים. הצעות מפורטות תמצא בחוברת הטיולים המודרכים במשרדינו ברחבי הארץ.

קופל נסיעות טיולים מודרכים
רח' פרישמן 14 תל-אביב, טל. 246126/7 ירושלים, חיפה, נתניה, אשקלון, באר-שבע, רמת-גן.

הרמטכ"ל: הוויתור על החרמון קשה עלי מהפרידה מקונייטרה

יריב: „ארה"ב הודיעה בכתב שהיא מכירה בזכותנו לפעול נגד המחבלים"

— מאת איתן כפיר, כתב „ידיעות אחרונות" —

„לא עזבנו את החרמון בכבד קרב. אישית, היה הרבה יותר קשה להיפרד מפיסגת-החרמון מאשר מקונייטרה. עם זאת יש לנו אמצעים להגיע את הפיסגה המוקם ל„קרש-קפיטאן" של הסורים, אם תפרוץ מלחמה". הרמטכ"ל, רב-אלוף מרדכי גור, ניתח אתמול את משמעויותיו הצבאיות והמדיניות של ההסכם להפרדת-הכוחות בגולן, שנחתם אתמול, שעות אחדות קודם-לכן, בז'נבה.

בהופעתו, יחד עם שר-ההסברה, אהרון יריב, בכנס מרצים מטעם מרכז-ההסברה, שנערך ב„בית ציוני אמריקה", בתל-אביב, אמר הרמטכ"ל: דילול כוחו של הצבא הסורי — בלוחמים, בארטילריה ובשריון — בתחום עשרים הקילומטרים של ההפרדה, ימנעו מן הסורים את האפשרויות לצאת ל„מלחמה מתגלגלת" — יציאה למתקפה מיידית, על ידי הזזת כוחותיהם בקו, כפי שהיו עד להסכם.

בעקבות הסכם הפרדת-הכוחות יהיו בתחום עשרת הקילומטרים הראשונים, שיפרידו בין שני הצבאות — שתי חטיבות חי"ר, שימנו כ-6,000 לוחמים, 75 טנקים ו-36 תותחים בעלי טווח של 10.8 ק"מ. עד להסכם החזיקו הסורים בקו-המגע עם צה"ל מאות תותחים וטנקים, ושבע עד תשע חטיבות שריון וחי"ר ממוכנות — כוח שיכול היה לתקוף מיד.

המערך הסורי הדליל, הנועים מטה גור, נותן לצה"ל מרחב התראה גדול יותר מאשר בעבר.

נשק למתיישבים

הרמטכ"ל הוסיף ואמר, כי צה"ל יישם בקו הסורי לקחים ממלחמת יום-הכיפורים: „אנחנו צריכים לוודא, שנקודות חולשה במערך שלנו, לא יחזרו. אנו מחזקים את המיכשול הקרקעי — יותר תעלות נגד-טנקים, יותר גדרות. יהיה זה מיכשול טוב. שיעבור גם ליד היישובים מרום-הגולן, אלרום ואניעם זיוון. אנחנו רוצים לבנות מוסים, שימנע מן הסורים מעבר קל. נקים מוצבים חדשים בנקודות, שהתגלו כחלשות ביום הכיפורים, ונגביר את העוצמה בהגנה".

רב-אלוף גור גילה, כי צה"ל יגביר את אבטחת היישובים בגולן, בין השאר על ידי ציוד המתיישבים בנשק כבד, כדי שיוכלו ליטול חלק פעיל בהגנת האיזור.

אשר לוויתורים של צה"ל — על המובלעת ועל פיסגת החרמון — אמר רב-אלוף גור:

„כאשר ישבנו במובלעת, היו לנו אופציות התקפיות ממדרגה ראשונה כלפי דמשק. את האופציות האלה עזבנו. זו הנקודה. שלסורים ההסכם היה חשוב. היה חשוב להם להשתחרר מן המאחז שלנו במובלעת. לחרמון יש משמעות צבאית רצינית. כל זמן שלא התיישבו עליו, לא היתה לו משמעות אסטרטגית, אך ברגע שהוויש ונפרצו אליו דרכים, היתה לו משמעות והוא הפך לחלק מן הזירה המלחמתית".

בהמשך דבריו העיר הרמטכ"ל, כי לפי ידיעות שבידינו, רצה הצבא הסורי בהסכם ההפרדה, ואפשר להסיק מכך, שנפגע במלחמת ההתשה. מלחמת זו לא הוסיפה לו דבר. לאחר שנחל מפלה במלחמת יום-הכיפורים.

לאנשי המילואים היתה בפי גור בשורה: „אם ההסכם יאריך ימים, תהיה לכך השפעה רצינית על משך התעסוקה של אנשי המילואים".

בתשובה לשאלה ציין הרמטכ"ל, כי יש להפסיק את הוויכוח. אם ההתיישבות בגולן מסייעת, או מפריעה, להגנה. משום שההתיישבות היא חלק ממהות המדינה.

„פתח לשלום"

שר ההסברה, אהרון יריב, עמד על יתרונות ההסכם. „אם לא היינו בוחרים בכיוון זה — האלטרנטיבה היתה מלחמה". אמר. עם זאת, הוסיף, „חשוב שיהיה ברור לנו — ולא פחות מכך לצד השני — שלא נקבל כל תנאי וכל הסכם, בגלל אלטרנטיבת המלחמה".

גם אחרי חתימת ההסכם, נשארה אי-ודאות באשר לכוונות הסורים, אמר יריב. „יהיה זה נאיבי לחשוב, שעם החתימה כבר עלינו על דרך המלך לשלום. עלינו על הדרך, שיש סיכוי שתוביל אותנו ולהסורים נוספים, אשר יתנו פתח לשלום. נקודת המישען הקובעת, בה אנחנו יכולים לעגון את מהלכינו ושיקולינו היא כוחנו-אנו. מאחר שהסכם ההפרדה עם סוריה מרים תרומה לחיזוק כוחנו הצבאי. מותר לנו, מתוך ראייה מפוכחת ובריאה, לברך על ההסכם להשג, שיש בו טובה וברכה לעם-ישראל".

על החשש, כי ההסכם פותח אפשרות פעולה למחבלים מסוריה, אמר יריב, כי ישראל קיבלה מארצות הברית התחייבות בכתב, המכירה בזכותנו לפעול נגד מחבלים, החודרים לשטחה ומבטיחה לה תמיכה מדינית בנושא זה. „בכל דברי ימי ישראל", ציין שר ההסברה, „לא קיבלנו אף פעם נייר, שכלל דברים כאלה".

● שר-הבטחון היוצא, משה דיין, מחזיק בידיו את השי שקיבל — „גליל" מתוצרת התעשיה הצבאית. מימין: מנכ"ל משרד-הבטחון יצחק עירוני, מסתיר את אלוף מוטי הוד שר-הבטחון ש. פרס ודובר-המשרד, נפתלי לביא.

פרס: „דיין לוקח חופשה בלתי-ליגאלית..."

בטקס מרגש של חילופי השרים במשרד-הבטחון, הכריז אתמול השר היוצא: „לאחר שהכרתי את העולם הערבי — אני רוצה להכיר, מקרוב יותר, את העולם היהודי ולפעול בקירבו"

מאת איתן כפיר, כתב „ידיעות אחרונות"

פסל ראש של דוד בן-גוריון ז"ל שימש אתמול כרקע סימלי לאחד הטקסים המרגשים, שידעו עובדיו הבכירים של משרד-הבטחון: חילופי שרים — שניהם חניכיו, נאמניו וממשיכי דרכו של „הזקן".

חברי הסגל הבכיר של המשרד התקשו להסתיר את התרגשותם בעומד הפרידה מן האיש, שהנהיגם שבע שנים. העבודה „בקצב דיין" — טלפונים באישון-לילה, כדי לקבל תשובות מהימנות על כל נושא ונושא; דריכות מתמדת, חריצות ויוזמה — לא תמיד נעמה לחם. אבל, זו היתה חוויה. ביטא אותה אתמול המנכ"ל, יצחק עירוני, כאשר עמד בדברי פרידתו על „כושר-ההנהגה של השר, המוסת האישי, ההדרכה המחשבתית וכושר ההחלטה שלו". ניכר היה בנאספים, כי עירוני ביטא את רחשי-ליבם. כי אשר הביע את תקוותו, כי „למען העם, יחזור משה דיין במהרה לתפוס את מקומו בהנהגה הלאומית, שכה זקוקה לו".

...ריצוני. אך אני מקווה, שהוא יחזור למלא תפקידים, שאיש כמותו מסוגל להם, כשהעם יזקק לו ביותר".

ויפוש „שביל הזהב"

דיין לא נשאר חייב: „אני מקווה, אמר, „שיכהון פרס יהיה שר-בטחון טוב — ואף מעבר לזה".

ובדבריו על המצב הבטחוני, הסדפה דיין, אמר: „אנו בחזיתות-ישראל עם שכנותיה, אף כי אין להוציא מכלל אפשרות הפרת הרגיעה על-ידי אירגוני-המחבלים הערביים".

לעומת הרגיעה הצבאית, הסביר דיין, כי בחודשים הקרובים צפויים קשיים רבים בחזית המדינית, כאשר תצטרך ישראל לחפש — ולמצוא — את „שביל-הזהב", בין עמדתה וצרכיה, לבין הדרישות והלחצים, שיופעלו עליה מבחוץ.

באשר לעתידו האישי לטווח הקרוב אמר דיין, כי ברצונו לקיים דו-שיח עם יהדות העולם, כדי להדק את אחוות היהודיים בעולם לישראל. „לאחר שהספקתי להכיר את העולם הערבי, הגיע עתה להכיר מקרוב יותר את העולם היהודי, ולפעול בקירבו. לא כיום אמצעים, אלא בטיפוח הקשרים היהודיים והתכרת התודעות על יהודי-העולם עם ישראל", אמר.

בתום הברכות ולחיצות-הידיים, ירדו דיין ופרס מן הקומה השביעית של בניין משרד-הבטחון לליטכת השר בקומה הבנייה.

תחריט קדום על הקיר

שם בלישכה, בנוכחות רעייתו רחל, קיבל דיין שי מידי יצחק עירוני: תת-מקלע „גליל", מתוצרת התעשיה הצבאית. השר היוצא לא הסתיר את הנאתו.

טרם צאתו מן הלישכה, הצביע דיין על מספר תצלומים, שהשאיר על הקיר. התכבדו לפרט את משמעותו של תצלום. וכן תחריט בעברית קדומה, שנמצא בחפירות במעיין-השילוח בירושלים. אמר: „זה רכוש המדינה. אך אם תוותר עליו, אני מוכן לקבלו".

דיין ורעייתו נפרדו מראש-לישכת השר, חיים ישראלי, ומן העובדים הבכירים ועזבו את הלישכה. כבר נוהג שמעון פרס, כדי להמשיך בעבודתו המוטלת.

שתי אהבות דיין

על פרידתם של עובדי-המשרד מדיין, הקלה העובדה, כי יורשו בתפקיד איננו זר למשרד-הבטחון, אף לא לדיין.

ואכן, שמעון פרס, לא הכחיד את התרגשותו מן המעמד. תוך שחלק שבחים לידידו הוותיק, הוא סיפר, כי לפני מינויו של דיין לרמטכ"ל, היו שהסתייגו מן המינוי, ואמרו לראש-הממשלה דאז, דוד בן-גוריון: „אתה לוקח טלה מנהלל ועושה אותו למפקד-צבא". אחרי פרישתו של דיין מן הרמטכ"לות ומינויו כשר-החקלאות, אמרו לבן-גוריון: „אתה לוקח גנראל ועושה אותו לשר...". „שתי תכונות אלה", הוסיף פרס, „הכשרון והחקלאות, היו האהבות של דיין. בשתיהן צמח והוכיח מנהיגות. שהשאירה עקבות בכל פינה בכפר-הארץ, בכל דף שבספר-ההיסטוריה של ישראל החדשה. ובפינת ליבו של כל ישראלי".

שר-הבטחון החדש ציין, במעמד זה, כי למרות על דיין לכל יפריש מן הממשלה, „הוא יוצא לחופשה בלתי-ליגאלית מהנהגת-העם. הוא עדיין מתפקידו, בניגוד לרעתי ובניגוד..."

„על עיירות-פיתוח שומעים רק בעת אסונות והפיכות-חצר"

— טען אתמול בכנסת ח"כ יצחק פרץ □ ח"כ מלמד קרא להפסיק את העידוד לרכישת נשק על-ידי הציבור

מאת אליהו עמיקם וגיל סדן, כתבי „ידיעות אחרונות"

„על עיירות-הפיתוח אנו שומעים בכלי-התיקשורת רק כשמפקדים אותן אסונות. כאשר יש בהן הפיכות-חצר, או מעשים אחרים, שהציבור מעוניין לשמוע אותם, או במקרה ששר מגיע אליהן לטקס כלשהו. אחרת לא שומעים על ערי-הפיתוח"...

דברים אלה השמיע, אתמול בכנסת, ח"כ יצחק פרץ (הליכוד), שהעלה לסדר-היום את הנושא: „מצבן של ערי-הפיתוח. נוכח ההתרחשויות בקריית-שמונה ובמעלות".

ח"כ פרץ טען, כי מדי שנה מתקיימים כנסים של ראשי ערי-הפיתוח, בהשתתפות שרים וצוותי-עוזריהם. אך שום דבר אינו יוצא מן הדיונים ולא מההחלטות ההגיגיות. הוא ציטט את דברי ראש מועצת שלומי, מר דוד חזן, שפורסמו שלשום ב„ידיעות אחרונות". מר חזן הצביע על העובדה, שוועדה מטעם מרכז השלטון המקומי יצאה לבדוק את המצב במעלות-תרשיחא, בצפת ובחצור, אולם מסיחה על שלומי. ח"כ פרץ הצטרף לשאלתו של ראש-המועצה: „האם צריכה שלומי לחכות עד שיקרה אסון, כדי שיבואו לבקר בה?"

הנואם דרש לעבד תוכנית-אב לעיירות-הפיתוח ולהתחיל מייד בביצועה. היא צריכה לפתור, לדעתו את בעיות החינוך, הדיור, התחבורה ושירותים חיוניים אחרים.

שר-הפנים, שלמה הלל, הודה בחשיבות הנושא, אולם דחה את הטענה, כי הממשלה נזכרת בעיירות אך ורק בימי-אסון. הוא הודה שלא תמיד נמצאים הפתרונות המתאימים, משום שהבעיות הן סבוכות ומרובות, ואי-אפשר למקד אותן בתחום אחד בלבד.

נוסף על כך סבור השר, שיש עיירות — כמו מגדל-העמק ובית-שאן — אשר התגברו על קשייהן, הצליחו בפיתוח והגיעו להישגים.

השר המליץ להעביר את הנושא לוועדת-הפנים.

„חלוקת נשק מסוכנת"

ח"כ אברהם מלמד (מפד"ל) העלה הצעה לסדר-היום על הנושא: „הפקרת העידוד לרכישת נשק על-ידי אנשים פרטיים".

עד לשבועות האחרונים — טען — היו בארץ כ-70 אלף כלי-נשק פרטיים ברשיון, לעומת 38 אלף בשנת 1969 ולעומת כ-61 אלף בראשית שנת 1974. מספר כלי-נשק גדל במידה ניכרת עקב פעולות המחבלים בקריית-שמונה ובמעלות, אמר.

ח"כ מלמד הזהיר מפני ריבוי כלי-נשק בידי אוכלוסיה, שלפעמים נוטה להיכנס למצבים היסטריים. הוא הזכיר את התקריות במ"גרים"-הכפולים וסיכסוכי-שכנים, והביע דעתו, כי הקריטריון למתן רשיון — כשהמבקש לא עבר עבירה פלילית ראשונה. אף פעם לא עבר האיש עבירה פלילית.

...

(סוף בעמוד 6)

גולדה התפטרה מהכנסת

במקומה יכנס ז'ק אמיר מאחה"ע, סגן ראש עירית דימונה

— מאת גיל סדן, כתב „ידיעות אחרונות" —

מכתב-ההתפטרות של ראש-הממשלה לשעבר, גולדה מאיר, מהכנסת, התקבל אתמול בבוקר בלישכת יושב-ראש הכנסת.

את מקומה בכנסת יתפוס איש חטיבת „אחדות-העבודה", ז'אק אמיר, מדימונה.

מכתב-ההתפטרות נושא את התאריך 4 ביוני, יום לאחר כניסת ממשלת-רבין לתפקידה. הוא בכתב ידה של... שמה של גולדה מאיר. ללא תאריס צלקום.

עליפי סעיף 4 לחוק יסוד הכנסת, כתבה גולדה: „הנני מודיעה בזה על התפטרותי מחברותי בכנסת."

במכתב לא היתה הנמקה להתפטרות. עליפי החוק, תיכנס ההתפטרות לתוקף מחר ב-11.00 בבוקר, 48 שעות לאחר שהגיעה אל יושב-ראש הכנסת. אלא אם כן תחזור בה הגברת מאיר מהתפטרותה.

חבר-הכנסת החדש ז'אק אמיר, בן 41, הוא יליד מארוקו. הוא סגן ראש עירית דימונה...

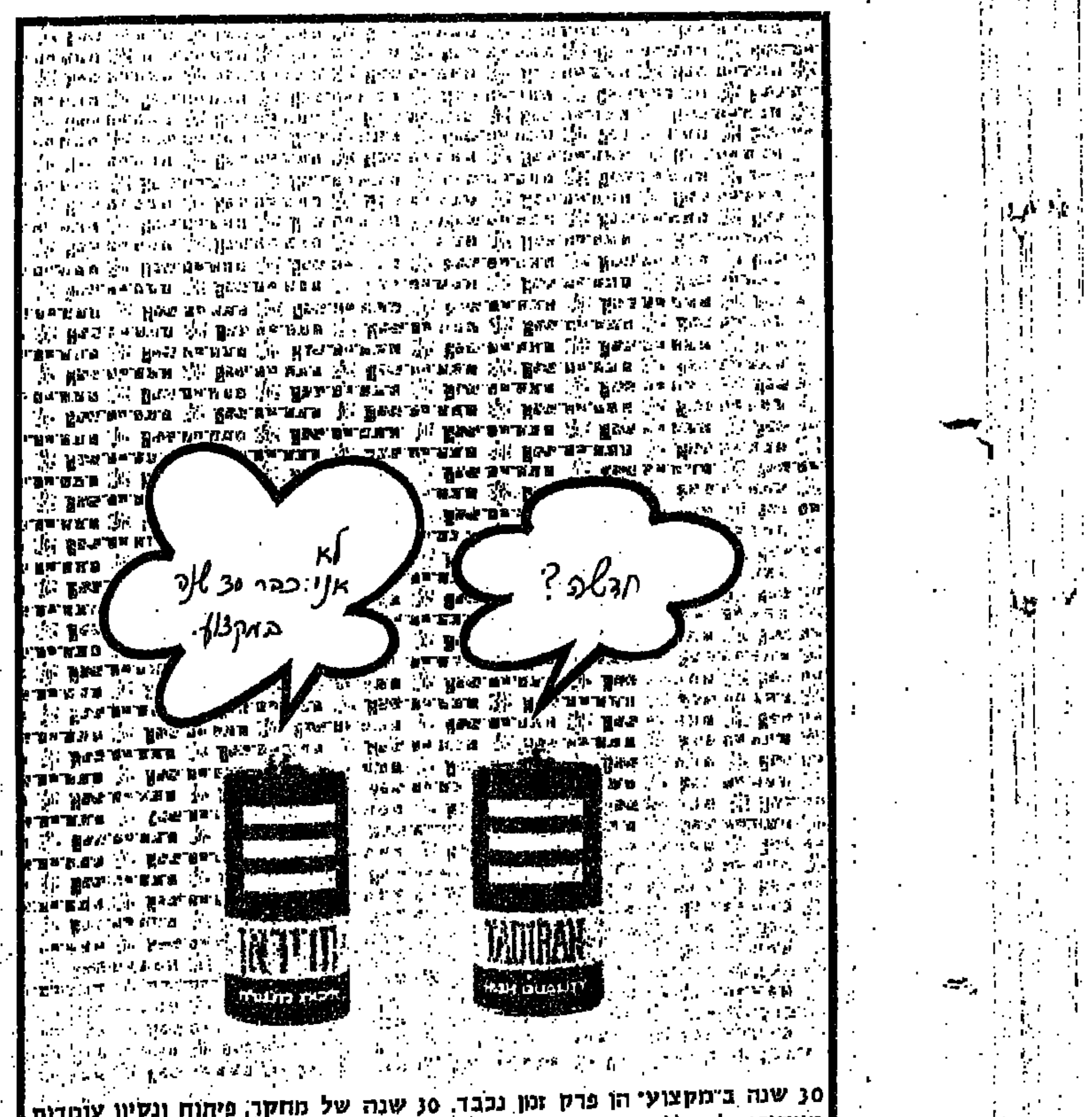

30 שנה ב„מקצוע" הן פרק זמן נכבד. 30 שנה של מחקר, פיתוח ונסיון עומדות מאחורי כל סוללת תדיראן. לתדיראן 214 סוגים שונים של סוללות לשימוש אזרחי וצבאי — כולן באיכות הבינלאומית הגבוהה ביותר. בסוללות השם המהימן —

מזכיר או"ם, קורט ואלדהיים (משמאל) בפגישתו אתמול עם ראש הממשלה, יצחק רבין (מימין) ושר החוץ, יגאל אלון (שני מימין). בפגישה בלשכת ראש הממשלה בירושלים נכח גם שר הבטחון, שמעון פרס. (תצלום: י.פ.פ.א. — חיים פנקסון)

ואלדהיים ביקש והשיג רשות ישראל למעבר יחידה פולנית

האישור החד-פעמי ניתן עבור יחידת-תובלה של כוח-החרום שעברה מסיני לגולן; — אחריות לבנון למניעת טרור ובעיות יהודי סוריה ורוסיה הועלו בפני מזכיר או"ם

— מאת כתבי „ידיעות אחרונות" —

מזכיר או"ם, קורט ואלדהיים, הועמד אתמול, בפגישותיו בירושלים, על אחריותה של לבנון למניעת הטרור בתחומה, וכן על הצורך בהצלת יהודי סוריה ובעייתם החושית של יהודי בריה"מ הרוצים בכך.

כן נמסר לו על החלטת ישראל לאפשר ליחידת תובלה פולנית של כוח או"ם לעבור בתחומי ישראל, בדרכה מסיני לגולן.

הודגש, כי היתר זה הוא חד פעמי, ולא ישמש תקדים ואין הוא משנה מהתנגדותה הגמורה של ישראל לקבל בתחומיה יחידות ממדינות, שאין לה יחסים דיפלומטיים איתה.

ואלדהיים הגיע לישראל אתמול בשעה 11 לפני הצהרים, והתקבל בנמל התעופה בן-גוריון על ידי שר החוץ, יגאל אלון, בדברי הברכה שהוחלפו ביניהם, הוזכר הסכם ההפרדה עם סוריה, שנחתם אתמול באותה שעה בדיוק.

הדיון העיקרי עם מזכיר או"ם, התקיים אתמול אחר הצהריים בלשכת ראש הממשלה בירושלים, בהשתתפות מר רבין, שר הבטחון שמעון פרס, והשר אלון. לפני כן קיים ואלדהיים פגישה נפרדת עם שר החוץ.

נושא אחריותה של לבנון למניעת הטרור מתחומה הודגש בפי ראש הממשלה ושר הבטחון, וד"ר ואלדהיים הבטיח להעביר הודעה זו לידיעת לבנון ולידיעתן של ממשלות נוספות הנוגעות בדבר.

רשות המעבר ליחידת התובלה הפולנית נחשבת למחווה מיוחדת והוסברה ברצון שלא להקשות על הקמת כוח או"ם בגולן. שכן ממילא קיימים קשיים באיוש כוח זה. הפולנים כבר החלו לעבור בתחומי ישראל שלשום ועתה מסתבר, שתצלומים שפורסמו בעתונים אתמול היו תצלומי השיירה הפולנית.

אשר למשקיפי או"ם, המוצבים באיזור זה עשרים שנה, הוסכם, שאלה יוצבו אך ורק מחוץ לאיזור-החיץ ושטחי הדילול. כמו בקו המצרי-ישראלי. באיזור החיץ ובשטחי הדילול יוצבו חיילי כוח החירום של או"ם.

בשיחות עם ואלדהיים הועלו גם, כאמור, בעיות הצלת יהודי סוריה ועליית יהודי בריה"מ, שמזכיר או"ם מטפל בהן „על בסיס הומניטרי".

ואלדהיים דיווח למארחיו הישראלים על השיחות שקיים בדמשק ובביירות, לפני בואו לירושלים.

לפני כן, בצהרים, בין פגישתו עם שר-החוץ לבין הדיון בלשכת ראש הממשלה, קיים מזכיר או"ם מסיבת עתונאים קצרה בארמון הנציב בירושלים.

„לדעתי" — אמר — „יכול או"ם למלא תפקיד נכבד בתוך המסגרת הפוליטית, אשר נקבעת כאן על-ידי המעצמות הגדולות. אני חושב, שהמצב בכללותו מהווה דוגמה מצויינת, כיצד יכולות לפעול יחד ובהצלחה הדיפלומטיה הדו-צדדית והרב-צדדית".

ואלדהיים נשאל לתערוכותיו לגבי סיכויי השלב השני של שיחות ז'נבה ועל כך השיב: „אין זה המועד הנכון להעריך סיכויים של שלב השיחות השני בז'נבה. חשוב כעת לעכב מעט את מהלך העניינים, כדי לתת לממשלות הזדמנות לעכל את הדברים".

אתמול אחה"צ נפגש מזכיר או"ם, לפי בקשתו, עם גולדה מאיר. כן נפגש לפנות ערב עם הנשיא קציר. בערב היה ואלדהיים אורחם של השרים פרס ואלון, בסעודה במלון „המלך דוד".

מזכיר או"ם מסיים הבוקר ביקורו בירושלים ויוצא לרבת-עמון.

חוסל ריב מחלקת הכשרות הארצית

הרב אפרתי יפרוש בסוף השנה

— מאת מנחם ברש, כתבנו בירושלים —

בעוד היחסים בין שני הרבנים הראשיים מוסיפים להיות מתוחים, הגיעה אתמול לידי סיומה פרשת המחלוקת עם הרב שמעון אפרתי, ראש מחלקת הכשרות הארצית, שהסכים לפרוש בסוף השנה האזרחית לגימלאות.

במועצת הרבנות הראשית נמסר אתמול, כי הסדר זה הושג בפגישת הרב הראשי גורן עם הרב אפרתי. עדיין לא נמצא מועמד לראשות מחלקת הכשרות במקום הרב אפרתי שיוסיף לנהל את המחלקה עד לפרישתו.

דוברו של הרב הראשי עובדיה יוסף הזהיר אמש, כי המועמד למישרה זו חייב להיות מקובל על דעת שני הרבנים הראשיים. הדובר טען, כי לא יהיה תוקף לשום מינוי, שלא יאושר על-ידי שני הרבנים הראשיים גם יחד.

בינתיים נמשכת המחלוקת בין הרב הראשי גורן לבין רבנים מקומיים בשאלת הפיקוח על כשרות בתי המלון. שהרב שלצברג מונה למפקח ארצי על כשרות בתי המלון. הרבנים המקומיים דורשים שהפיקוח על כשרות בתי המלון יהיה מסור לידיהם כמו עד כה. אתמול הביעו אגודת הרבנים והתאחדות הרבנים הספרדיים תמיכה בעמדת הרבנים המקומיים.

אלוני: אפרוש אם יצרפו את מפד"ל

— מאת צבי טל, כתב „ידיעות אחרונות" —

„אם תצורף המפד"ל לממשלה, לא אמשיך לשבת בה" — הצהירה אתמול השרה שולמית אלוני בהופעה בפני סטודנטים בקריית-הטכניון בחיפה.

הגב' אלוני, אשר עברה אתמול „טבילת אש" ראשונה כתור שר. הסבירה כי העובדה שהמפד"ל אינה שותפה בממשלה מאפשרת לחולל שינויים. שר"ץ תרבעת זה מכבר במשרדי הממשלה וביטול משרדים שאין הצדקה לקיומם. „צירוף המפד"ל יקפיא את הכל ולא נוכל לחולל את השינויים", אמרה.

עוד אמרה, כי סיעתה עומדת על כך שיתקיימו בחירות בשנה הבאה. אך אם תצטרף המפד"ל לממשלה לא יראה הכעורך סיבה לבחירות מוקדמות.

בתגובה על קריאות ביניים בעניין הצטרפותה לממשלה. אמרה הגב' אלוני: „אני יודעת שהצטרפות לממשלה לא הוסיפה לנו. לר"ץ, לא כבוד. לא בריאות ולא אוהדים...". אולם הוסיפה, כי „אין הכרח להיות חותמת גומי בממשלה — אפשר להיות גם כלב שמירה".

„בקרוב נהרוג אתכם" — טילפן אלמוני למשפחות בנהריה

„אנו הכלבים ובקרוב נהרוג אתכם" — אזהרה טלפונית בנוסח זה נתקבלה אתמול מפי אלמוני בבתיהם של עשר משפחות בנהריה. המשפחות פנו למשטרה וזו חוקרת בדבר.

יצוין, כי אזהרות טלפוניות מסוג זה היו גם בעת מלחמת יום הכיפורים. עם ניסר. גורמים עוינים לזרוע בהלה.

עדנה לוי מאשקלון נבחרה למלכת היופי

הכתר המשובץ יהלומים הונח על ראשה על-ידי ראש עירית תל-אביב, שלמה להט □ תצא בחודש הבא למאנילה להשתתף בתחרות היופי הבינלאומית „מיס תבל — 1974"

מאת דבורה נמיר, כתבת „ידיעות אחרונות"

בדיוק בחצות הונח הכתר, המשובץ ביהלומים, על ראשה הזהוב והמתולתל של עדנה לוי (לוינגר) בת ה-18 מאשקלון, שנבחרה למלכת היופי של ישראל — 1974. המלכה הנרגשת הוכתרה על-ידי ראש עירית תל-אביב, שלמה להט, ב„היכל הספורט", שהיה מלא עד אפס מקום.

המלכה (גובהה 167 סנטימטרים, משקלה 48 ק"ג) נולדה והתחנכה במושב גיהה שליד אשקלון. תחביב שלה הוא גידול וטיפול בחיות-בית. בעוד שלושה חדשים היא עומדת להתגייס לצה"ל, ובינתיים היא משלימה את בחינות-הבגרות שלה.

מלכת היופי זכתה בפרס בסך 5000 לירות, מתנת האחים בכור מרמת-גן. כן תוענק לה מלתחה מפוארת לקראת נסיעתה לחו"ל.

בחודש הבא תמריא עדנה לוי למאנילה, בירת הפיליפינים. כדי לייצג את ישראל בתחרות היופי הבינלאומית „מיס תבל" 1974.

מלכת היופי תזכה הפעם, לראשונה, להנצחת דיוקנה במוזיאון השעווה שבבנין „מגדל שלום".

מלכות וסגניות

בתואר נערת ישראל זכתה ה„סייבורגית" לאה קינן, בת ה-22. העומדת לסיים את המדרשה לחינוך גופני במכון וינגייט. עם גיוסה תוצב לתפקיד מדריכת ספורט בצה"ל. הכתיר אותה בכיר ספורטאי ישראל, הכדורסלן טל ברודי, שנמנה עם חבר השופטים. בחודש נובמבר הקרוב תצא לאה קינן ללונדון, כדי לייצג את ישראל בתחרות היופי הבינלאומית „מיס עולם".

נורית כהן (סוסיה), בת ה-17 מבני ברק, נבחרה כמלכת-החן. השחרחורת. החיננית היא טכנאית-שיניים במקצועה, את שעות הפנאי שלה היא מקדישה לעיצוב תכשיטים.

שלוש יפהפיות זכו בתוארי הסגניות:

● אווה אדר, עולה חדשה מפולין, הוכתרה כסגנית מלכת היופי;

● השמינעסטית אורנה כורג נבחרה כסגנית נערת-ישראל;

● מיכל יעקב, בת ה-17, הוכתרה כסגנית מלכת-החן.

תארי משנה

ארבעה תארי-משנה נפלו בחלקן של מועמדות מקסימות נוספות.

כמלכת היופי של ירושלים נבחרה אתי בן-דוד, בעלת העור השחום ושתי הצמות השחורות, יועצת-יופי בת 17 וחצי.

שושי מושקובסקי, בלונדינית בעלת שיער גלש, נבחרה כמלכת היופי של תל-אביב.

ציפי רז, חיילת, נבחרה כמלכת היופי של חיפה.

בתואר מלכת היופי של איזור הדרום הוכתרה אופירה שושני, בוגרת המגמה לשירטוט ב„אורט", העומדת על סף גיוסה לצה"ל.

כל 23 המועמדות — שעמלו על חזרות במשך שלושה חדשים בהדרכתה של הדוגמנית קארין, במועדון „האשה" — הדגימו בפני הקהל תצוגת אופנה מרהיבה: בגדי ים, תלבושות-חוף, חליפות ספורטיביות ושמלות-ערב. לקראת ההכתרה יצאו כולן בשמלות-כלה.

הינחה את המופע דן שילון, שמיד עם סיום המריא לגרמניה, כדי לסקר את משחקי גביע העולם בכדורגל.

תכנית הבידור

בתכנית האמנותית נטלו חלק שלמה ארצי ולהקת גברת תפוח; הבדרן צחי נוי; הזמרת רותי נבון ולהקת הסגנונות.

את התפאורה „גנבו" ילדי הפועל חולון, בהתעמלות היתולית, שזכתה לתשואות רמות. שרביט בימוי הצגת היופי היה בידיו של הבמאי יואל זילברג.

את המופע ליוותה תזמורתו של אלכס וייס. התחרות אורגנה זו השנה ה-26 על-ידי שבועון „לאשה".

יש לציין את פעולותיה של משטרת תל-אביב שהציבה משמרות כבדים בתוך היכל ומסביבו, והשתלטה גם בתום המופע על הקהל הרב.

ארגון הקבלנים והבונים בת-ים
שולח ברכות נאמנות
לש. פן
מהנדס עירית בת-ים
להולדת בתו

למורי הדרך בתיירות חוץ
על קיום
האספה השנתית הכללית
הננו להודיע בזה לציבור חברי אגודת מורי הדרך בתיירות חוץ בישראל.
על קיומה של האספה השנתית של האגודה
האספה תתקיים במוצאי שבת 8.6.74, בשעה 19.30, במלון „פארק" ברחוב הירקון, תל-אביב.
על סדר היום:
א. דו"ח כללי.
ב. דו"ח כספי.
ג. דיון בבעיות הענף בתקופה זו.
ד. שונות.
ה. בחירות למוסדות האגודה.
ועד האגודה

נותרו 6 ימים להגרלת האגודה למען החייל
יוגרלו:
* 3 דירות בנות 3 חדרים
* 10 מכוניות
* 20 מקלטי טלויזיה
3333 פרסים

פארבאנד משכירה מכוניות
גם לחצי יום! (ללא הגבלת ק"מ)
פארבאנד משכירה שרות ו... סימפטיה
FARBAND

יריב בעד חופש הדיבור

(סוף מעמוד 4) פקת, לעומת הסכנות שיש בה, אמר הח"כ. "מה שדרוש לנו בימים אלה, הוא טיפוח ההצעות של הקמת מישמר אזרחי והגברת כוחות־התנדבות".

גם לח"כ מלמד השיב השר הלל, הפעם כשר־המשטרה. לדעתו, רצוי יותר, שחלוקת הנשק תהיה מבוקרת. הוא סבור, שהנשק המורשה אינו מגיע כלל לכדי שימוש באלימות ובפשיעה, בהיותו נתון לביקורת.

גם הצעתו של ח"כ מלמד הועברה לוועדת־הפנים.

□

"פירסום פוגע בבטחון ובמוראל"

עד לפני שנים מועטות, היה אהרון יריב, כראש אמ"ן, חייב בשתיקה בענייני־בטחון. אתמול בכנסת, בהופעת־בכורה שלו כשר־ההסברה, לימד יריב סניגוריה על חופש־הדיבור — גם בענייני־בטחון, כשצריך.

"הנסיון לימד את כולנו" אמר יריב, בתשובה להצעה לסדר היום של ח"כ יגאל הורביץ (ליכוד), "שההכחשה של ידיעה שמתפשטת, ואשר קודם לא הודיעו על המיקרה — יותר קשה מאשר ההודעה עצמה".

בכך הצדיק השר פירסום שניתן ברדיו ובטלוויזיה לדליקה, שפרצה לא מכבר במיפעל "סולתם" ביקנעם. פירסום זה עורר את חמתו של הורביץ. "90 אחוז מהציבור בארץ אינם יודעים, כי יש ביקנעם", טען איש הליכוד. "ומה עושים? [illegible] ומודיעים ברדיו ובטלוויזיה, כי שריפה פרצה [illegible] ביקנעם במפעל נשק".

הורביץ גולל שורת פירסומים, אשר פגעו, לדעתו, בבטחון, או במוראל הציבור. ביניהם: [illegible] חיפה בעיצומה של מלחמת יום הכיפורים; דיבורים על התמוטטות [illegible] הבניה באותה תקופה [illegible] בייצור [illegible] גיוס רכב. ידיעות על [illegible] טיל "פרוג" [illegible] בשעה שכוונת [illegible] "להסגיר היכן שהיה [illegible] להם", ראיונות עם חיילים [illegible] נוסח "אני רוצה הביתה". "אני הייתי בצבא חמש שנים והרדיו לא [illegible] "החיילים רוצים הביתה" — אמר הורביץ — ושם: "אני בא ואומר: [illegible] עתונות — כן. הפקרות — לא".

לעניין "סולתם" [illegible] יריב: "העידורים [illegible] בטלוויזיה עברו [illegible] הצבאית [illegible] על "סולתם" [illegible] כמיפעל לייצור נשק [illegible] פרוספקטים [illegible] העולם. גם [illegible] פרוספקטים וגם [illegible].

השר הוסיף ואמר [illegible] לאחר שילמד את [illegible] היידור, יעצה [illegible] "כדי [illegible] להאשים את כל [illegible] והעתונות [illegible] הציבור".

לתושבי מושב בקוע

אתכם באבלכם הכבד

על מותם הטרגי של יקיריכם

אילוני בנימין ז"ל
דיני שמואל ז"ל
אברהם צדוק ז"ל
אברהם יחיאל ז"ל
יעקב רחמים ז"ל

בית כפר אוריה

הננו מודיעים בצער רב

על פטירת יקירנו

יעקב רטנובסקי ב"ר מנחם ז"ל

ההלוויה תצא היום, יום חמישי, ט"ז סיון תשל"ד (6.6.74), בשעה 15.00, מבית המנוח רח' שפינוזה 11 ראשון לציון, לבית העלמין הישן במקום

המשפחה המתאבלת

מטה מחוז תל־אביב
משטרת ישראל

משתתף בצערו של
שוטר בועז שובל

במות עליו

אבין ז"ל

טכס גילוי המצבה
והתייחדות עם זכרו של יקירנו

חיים טלמור (באבא) ז"ל

אשר נפל במילוי תפקידו במלחמת יום הכיפורים ב־9.10.73

יתקיים ביום שישי 7.6.74 בשעה 13.30, בבית העלמין בקרית שאול
אוטובוס ייצא מבית ההורים, שדרות העצמאות 33 א' בח־ים בשעה 12.15.

למנחמינו בכתב ובע"פ נתונה תודתנו.

המשפחה

האזכרה ליקירנו

רס"ן בעז מוטס ז"ל

תתקיים ביום ראשון, י"ט בסיון תשל"ד (9.6.74), בשעה 16.00 אחה"צ.
מתאספים ליד שער בית העלמין הר הרצל — ירושלים.

חיה, אילה ואסנת

תודתנו נתונה לכל ידידינו שהביעו את תנחומיהם באבלנו על מות יקירנו

אליעזר שדה ז"ל

משפחת שדה
קבוץ להבות הבשן

במלאות שנה לפטירתו של יקירנו

שמואל לבנון ז"ל

תתקיים אזכרה, ביום ראשון, י"ט סיון תשל"ד, 9 ביוני 1974, בשעה 3.30 אחר־הצהרים, בבית העלמין קרית־שאול.

אוטובוס ייצא בשעה 2.45 ממשרד "ירדניה", רחוב מזא"ה 22, תל־אביב, ויעבור ליד בית המנוח ברחוב ארלוזורוב 61, תל־אביב. לבית העלמין בקרית־שאול.

המשפחה

במלאת שנה לפטירתו של אחי היקר

שמעון ברש ז"ל

נעלה לקברו ונתייחד עם זכרו מחר, יום ששי, י"ז סיון תשל"ד 7.6.74 בשעה 11.30 לפנה"צ בבית העלמין שיכון ותיקים, נתניה

אחיו — ישראל נדלר

בצער רב אנו מודיעים
על פטירתה של יקירתנו

עליזה (זהיה) חמרה ז"ל

הלווית התקיימה אתמול, יום רביעי, ט"ו סיון, תשל"ד (5.6.74), בבית־העלמין בחולון. יושבים שבעה בבית אחות המנוחה, יפו, רחוב רזיאל 15.

המתאבלים:
אחותה: רחל ישראלי
וכל בני המשפחה

למרגרט ומנשה צבי

אתכם באבלכם הכבד

במות בתכם

אוסנת ז"ל

דיירי הבית
רחוב אלימלך 11 א', רמתיים

עירית קרית אתא

האגודה להנצחת חללי לוחמי חרות ישראל (לח"י)

השנה, במלאת 28 שנים לנפילתם של אחד־עשר חברינו

בן עמי יולוביץ (בועז) — אברהם יהודאי (אלחנן)
חיים ריבנבך (פתחיה) — צבי ארטל (משה)
משה רדומיסלסקי (אורי) — אשר פלדמן (גדליה)
יוסף יפת (חיים) — ישעיהו פרחי (יוסף)
שמואל צוקרמן (אריה) — אריה לנדזור (עוזי)
דוד עדני (שלמה)

בהתקפה על בתי המלאכה בחיפה ביום י"ט בסיון תש"ו

נעלה לקברם ונקיים האזכרה בבית העלמין בחיפה, ונתייחד בזכרם ע"י האנדרטה בקרית אתא, ביום ראשון, י"ט בסיון, תשל"ד (9.6.1974)

בשעה 1.15 בצהרים ייצא אוטובוס מיוחד מהתחנה המרכזית בתל־אביב (מתרכזים ע"י קפה "עטרה"). נא לדייק!
בשעה 3.00 אחה"צ — תיערך האזכרה בבית הקברות בחיפה.
בשעה 5.00 אחה"צ — מפגש לוחמים על יד האנדרטה בקרית אתא.

בהשתתפות:
ח"כ יצחק שמיר — חבר מרכז לח"י
מר צבי חרר — ראש עירית קרית־אתא
חבריהם לפעולה

עירית תל־אביב–יפו

משתתפת באבלם של
חבר מועצת העיריה
מר חיים טסה ורעיתו דליה

במות האם

מרים שרעבי ז"ל

שלמה להט
ראש עירית תל־אביב–יפו

ההנהלה וחברי
ארגון הקבלנים והבונים
בבת־ים

משתתפים באבלה של
משפחת ליאון

במותו של חברנו

יוסף ליאון ז"ל

בצער רב וביגון קודר אנו מודיעים
על פטירתו הפתאומית של
בעלי, אבינו, אחינו וסבנו היקר

שלמה קפלן ז"ל

בן גרשון

ההלויה תצא מחר, יום ששי, י"ז בסיון, תשל"ד (7.6.74), בשעה 12.30 מבית ההלויות העירוני, רח' דפנה 5, תל־אביב. תעבור דרך בית [illegible] של ההסתדרות, ברח' ארלוזורוב בת"א, לבית הקברות בקרית־שאול.

המתאבלים בירח:
אשתו: רחל
בנותיו: צפירה ויעל ומשפ'
בנו: אברהם ומשפ'
אחיותיו: זהבה ושרה ומשפ'
אחיו: ישעיהו ומשפ'

הלוח הכפול — ידיעות אחרונות — הארץ

מבצע פרסים ענק
דירה * מכונית
ופרסים אחרים ברבבות לירות

הפרסים יוגרלו בין מפרסמי מודעות מילים בלוח הכפול הלוח הנפוץ ביותר. בתקופת המבצע בחודשים מאי, יוני, יולי.

פרס יומי — מדי יום תיערך הגרלה בין כל המפרסמים באותו יום. הפרס 150 ל"י במזומן.

פרס שבועי — מדי שבוע תיערך הגרלה בין המפרסמים באותו שבוע. הפרס: סוף שבוע אצ' במלון "בקעת הירדן" אילת. כולל טיסה הלוך ושוב וכלכלה מלאה. — המלון בקעת הירדן אילת

פרס חודשי — הפרס יוגרל בין כל המפרסמים באותו חודש. טיסה לרומניה. מחות "טיולי דמה" בשיתוף עם קרפטי כולל 15 יום בכלכלה מלאה, טיסים וטיולים. — טיולי דמה

הלוח הכפול — הארץ — ידיעות אחרונות

פרחים מצה"ל למשפחות הבדואים החוזרים מהשבי

פרחים מצה"ל למשפחות השבויים: קצין העיר של טבריה העניק אתמול זרי פרחים למשפחות שלושת השבויים הבדואים מהכפר טובה, לקראת שובם היום מהשבי הסורי. (צילום: "א.פ.פ.י.")

ה־5 ביוני עבר בערי הגדה ללא כל תקלות

— מאת כתב "ידיעות אחרונות" —

"החמישי ביוני הוא יום בכייה" — כיסבאות [illegible] ציירו שלשום בלילה על קירות הבתים בכפרי יהודה, בשכם, חברון, ג'נין, עזה ובערים אחרות. אולם על אף זאת עבר יום אתמול בגדה בסדר מופתי, ללא כל שיבושים ותקלות.

בסיור שערכתי בערי יהודה ושומרון נוכחתי לדעת, כי חיי היום־יום התנהלו אתמול כסידרם. אלפי פועלים יצאו כרגיל לעבודתם בישראל. התייצבות התלמידים בבתי הספר היתה מלאה, החנויות ובתי העסק היו פתוחים לקהל הרחב והתחבורה הציבורית התנהלה כסידרה. בסך הכל היה זה יום שקט מאוד. ולדברי החיילים והשוטרים החוגרים — שהיו דרוכים לקראת כל הפתעה — אף יום מעשהם כהרגיל.

חוגים בממשל מציינים, כי האוכלוסיה בשטחים העדיפה שלא להגיב בגילויי מחאה ביום השנה השביעי למלחמת ששת הימים וזאת מחשש שתגובת זרועות הבטחון תהיה תקיפה ביותר. ראשי הרשויות המקומיות ולשכות המסחר בגדה פנו לראשי האיגודים המקצועיים ולראשי ארגונים שונים להימנע מכל פעולה העלולה להתפרש כפעולת מחאה. פניית ראשי הרשויות באה לאחר שקיבלו שלום את עצת המושלים הצבאיים, כי מוטב שהחמישי ביוני יהיה יום שקט.

בעיירה סחור ליד בית־לחם, ערכו אתמול כ־20 צעירים ערביים טקס אזכרה לחייל הערבי האלמוני. הם הקיפו אנדרטה מדומה, הניחו זר פרחים במקום ונשאו הספדים. כעבור זמן קצר הם התפזרו, ללא התערבות כוחות הבטחון.

הוקמה קרן ע"ש עמוס דה־שליט

קרן בהיקף של מיליון ל"י ע"ש עמוס דה־שליט ז"ל, לקידום נושאים חדשים בעדת החינוך המדעי בישראל — הוקמה בימים אלה ע"י מכון ויצמן למדע ומשפחת המנוח וידידי המכון והמשפחה.

התחפשו לרופאים ושדדו בית־חולים

שודדים מחופשים לרופאים חדרו אתמול לביה"ח הממשלתי "ספקס" במכסיקו־סיטי, שלפו מתיקיהם הרפואיים אקדחים ותת־מקלעים ושדדו 120 אלף דולר שהיו מיועדים לתשלום משכורות העובדים. (אי.פי.)

רמטכ"ל ארה"ב לקה בסרטן ריאה

גנרל קרייטון אברמס (59), ראש המטה של צבא ארה"ב, ינותח היום בוושינגטון, בשל גידול סרטני בריאה השמאלית. (אי.פי.)

"חיפה נמצאת על מפת הפיגועים של המחבלים"

"מחקירת מחבלים שנפלו בידינו וממידע שהגיע בדרכים אחרות מתברר, כי חיפה נמצאת על מפת הפיגועים של ארגוני המחבלים" — גילה אתמול מפקד משטרת מרחב חיפה, ניצב־משנה מרדכי רון, בישיבת מועצת עיריית חיפה, שדנה בבעיות הבטחון בעיר.

קצין המשטרה אמר, כי אין מנוס אלא לפנות לציבור להתנדב לתפקידי שמירה. לדבריו, יגיע תוך שבועיים מספר המתנדבים בעיר ל־3000 ויש לדאוג לקליטתם והפעלתם.

ראש העיריה, מר יוסף אלמוגי, אמר, כי הבעיה היא כיצד למצוא איזון נאות בין עירנות מתמדת לבין הימנעות מפאניקה והיסטריה. הוא מסר, כי כבר הוזמן נשק ופקחי העירית ואנשי מכבי האש יחומשו. חיפה תחולק ל־98 רובעים ובכל רובע יוקם ועד מקומי, שיטפל בבעיות השמירה.

בישיבת המועצה אתמול השתתף גם מפקד מחוז חיפה, אל"מ י. זייד.

נחנך מיתקן המתקה חדש ומשוכלל באילת

— מאת מ. אביטל, לכתבנו באילת —

מיתקן משוכלל להמתקת מי־ים, המסוגל להפיק 4000 מט"ק מי־שתיה ביממה — נחנך אתמול באילת, במעמד נשיא המדינה פרופ' אפרים קציר, שר המסחר והתעשיה והפיתוח, חיים בר־לב, ראש עיריית אילת, גד כץ, ואורחים רבים אחרים מהארץ ומחו"ל.

המיתקן החדש, מבוסס על פיתוח מדעי וטכנולוגי מקורי ובכל שלביו תוכנן ויוצר בישראל.

המיתקן פועל לפי עקרון של זיקוק רב־שלבי, ומייצר למעשה כ־10 טונות מים מתוקים מכל טון של קיטור המוכנס לתוכו.

נשיא המדינה, פרופ' אפרים קציר, שהיה אתמול אורח העיר אילת וראש העיריה שלה, אמר, כי אחת ההצלחות של הקמת מפעל זה, היא שיתוף הפעולה בין המשרדים הממשלתיים השונים לבין שאר הגופים בממשלה.

קדם לטקס סיור בעיר ומוסדותיה של נשיא המדינה ואנשי פמלייתו.

את ארוחת הצהריים סעד הנשיא על שולחנו של ראש העיריה במלון "לרום".

386 אלף דולר מענק לחוקרי סרטן ישראלים

שלושה מענקי מחקר בתחום הסרטן, בסכום כולל של 386 אלף דולר, הוענקו בימים אלה ע"י המכון הבינלאומי לחקר הסרטן, שליד המכונים הלאומיים לבריאות של ארה"ב, לפרופ' נתן טריינין, (130 אלף דולר), לפרופ' מיכאל פלדמן וד"ר ירון כהן (128 אלף דולר) ולפרופסורים מיכאל סלע ורות ארנון (128 אלף דולר).

שלושת המענקים ניתנו בהמשך למענקים קודמים בסכום כולל של כ־660 אלף דולר, שניתנו לחוקרים אלה בשנתיים שעברו.

נחנכה אנדרטה במושב שדות ללוחמי ה־5 ביוני

במעמד משפחות שכולות, נציגי משרד הבטחון, אנשי היחידה מחיל השריון וכן כל מתיישבי שדות ונתיב העשרה, הוסר אתמול הלוט מעל אנדרטה בשדות לזכר 14 הלוחמים, שנפלו לפני 7 שנים בקרב ההבקעה של הקווים המצריים בפתיחת המלחמה ב־5 ביוני 1967.

אחד ממוצרים אלה יכול להיות שלך

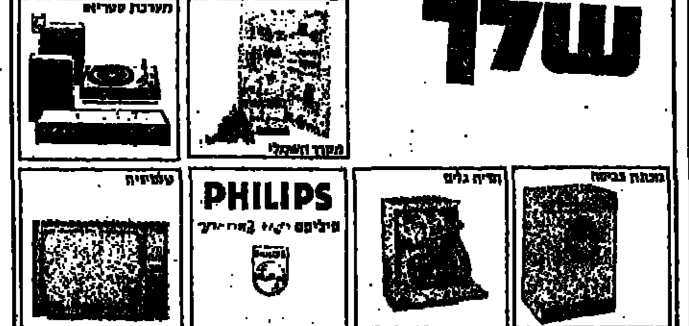

אלה המוצרים שיוגרלו במבצע פרסים ענק של

הלוח הכפול

פרסם בלוח הכפול
ותשתתף גם אתה בהגרלת הפרסים הגדולה

המפלגה הליברלית
(הליכוד)
מחלקת הארגון

כנס אזורי של הנהלות סניפי הצפון והשומרון

מוקדש:
* לבעיות המדינה והבטחון.
* פעולות הסברה וארגון.
* דרכי חישוב חקלאי.
* רכישת חברים חדשים.

משתתפים: ח"כ ד"ר אלימלך רימלט, ח"כ יוסף תמיר, ח"כ גדעון פת, ח"כ פסח גרופר, ד"ר יונה אנגל, מר חיים עדיני.

המועד: יום חמישי, 6 ביוני 1974, שעה 18.00.

המקום: אולמי "חיפה", רח' הנביאים 28, חיפה.

מוזמנים: חברי הנהלות הסניפים, מישובי: הגליל המערבי, עמק זבולון, אזור חיפה (עד נתניה).

סופרטון
רדיו למכוניות

רשום לפניך:
שינוי במספר הטלפון
35750

תל־אביב, המסגר 8, פינת המקצוע 2 (מול בית־ספר שבח)

שינוי
תנועה להתחדשות חברתית ופוליטית
מודיעה על

אסיפת הסברה

שתתקיים ביום ראשון, 9.6.74, בשעה 8.30 בערב
בבית בנילברית, רח' קפלן, תל־אביב

ירצו:
אמנון רובינשטיין
אביבה עילם
אורי זמיר

הציבור מוזמן

קרא מחר ב־

ידיעות אחרונות

המוסף לשבת — 7 ימים — השבועון לכל המשפחה

שבוי חוזר הביתה
מאת יואלה הר־שפי

החזרת השבויים בתצלומים

המובלעת: פרידה ללא געגועים
מאת אילן כפיר ואילן נחשון

* * *

גולדה מאיר: פרידה מהממשלה
מאת אריה ציגנוקי

* * *

משה דיין: 7 שנים במישרד־הבטחון
מאת ישעיהו בן־פורת

* * *

השרים הדתיים – מקואליציה לאופוזיציה
מאת מנחם ברש

* * *

מאחורי הקלעים של הרכבת הממשלה החדשה
מאת שלמה נקדימון

* * *

באוצר: סוף תקופת ספיר ותחילת תקופת רבינוביץ
מאת צבי קסלר

* * *

ה"קומנדו" של מישמר־הגבול
מאת מנחם מיכלסון

* * *

הזהרתי את נאצר שלא יתקוף את ישראל
השליט הרוסי לשעבר מונה את מחדלי ארצו בפרשת ששת־הימים
פרק נוסף בזכרונות חרושצ'וב

התצוגה הגדולה בתבל
4 עמודים על כל מה שרצית לדעת על הגביע העולמי בכדורגל

מדוריהם הקבועים של עמוס קינן, בועז עברון, דודל מנוסי וסלבי קשת

פרסם מודעתך בלוח הכפול והשתתף במבצע הפרסים הענק

שירותי [illegible] המוזיאון

אמריקה בישראל!
קרא עיתון בחדר ההמתנה הנוח שלנו
ואנחנו נתקן את מכוניתך:
מוסך-חשמל-צמיגים-רחיצה-סיכה

ידיעות אחרונות [illegible]

חיילים פולנים של או"ם חצו את ישראל בדרך מסיני לגולן

קיבלו רשות ממשלת ישראל; — עברו בשיירה של 40 כלי־רכב

— מאת עמנואל אלנקוה, כתב „ידיעות אחרונות" —

חיילים פולנים המשרתים בכוח־החירום של האו"ם בסיני עברו אתמול לאורכה של הארץ בדרכם לסוריה, כדי להצטרף שם לכוח חיילי החירום המתארגן לתפישת עמדות באיזור החיץ, כאשר תבוצע הפרדת הכוחות בגולן.

החיילים הפולנים נסעו בשיירה, שכללה 40 כלי־רכב. הם הירבו לעצור ליד חניות־ביניים לצרכי מנוחה ואכילה, אולם לא ירדו ממכוניותיהם. התחנה האחרונה היתה בטבריה, בחוף כנרת, שם סעדו במכוניותיהם והמשיכו לאחר מכן לגולן. אחר־כך חצו את המובלעת ונכנסו לתחום סוריה, דרך מעבר תל־שאמס.

בינתיים נמשך תיגבורו של כוח החירום של האו"ם בצד הישראלי. אל היחידה הפרואנית הצטרפו אתמול 150 חיילים מקנדה. הקנדים התמקמו במחנה צבאי סורי נטוש, דרומית לקוניטרה.

יחידה אחרת מצבא אוסטריה הגיעה אתמול לגולן, אולם המשיכה לתחום סוריה.

פרסים למחזות בנושא הזהירות

במסגרת תחרות על מחזות מקוריים בנושא „זהירות בדרכים" הוענק אתמול פרס ראשון בסך 2500 לירות לגב' צביה בן־שלום על המחזה „הנסיכה שהתעוררה".

התקף־לב הוכר כתאונת עבודה

— מאת יחזקאל אדירם, כתב „ידיעות אחרונות" —

בית־הדין לעבודה קבע, כי התקף־לב, שנגרם כתוצאה מעבודה יוכר כתאונת עבודה ע"פ חוק הביטוח הלאומי.

ההחלטה ניתנה לפי בקשתו של עו"ד שלמה אליה, ממשרד עו"ד דב שילנסקי. הוא טען, כי מותו של אברהם תלר, ממקח שומה בעירית ת"א, כתוצאה מהתקף לב ב־20 בנובמבר 1970 אכן היתה תאונת עבודה.

המוסד לביטוח לאומי טען לעומת זאת, כי אין כל קשר בין מקרה המוות לבין עבודתו של המנוח.

אבל לאחר משפט ממושך קיבל בית־הדין לעבודה את גירסת התובע. בית־הדין קבע כי בתוקף תפקידו, עסק המנוח בגביית מס חוץ ויכוחים סוערים עם הקהל, דבר שגרם לו מתח נפשי. ביום המקרה היו במשרדו של המנוח שלושה נישומים, שהתווכחו עמו על שומותיהם תוך התפרצויות של זעם. אחד מהנישומים אף איים להרוג את פקיד השומה.

בית־הדין בראשות השופטת גב' מינה חרדוף, קבע, כי למרות שהסיבה העיקרית למוות אכן נגרמה כתוצאה ממחלת אוטם שריר הלב, השפיעו בכך גם ההתרגזויות והאיומים שעברו על המנוח ביום מותו.

בית־הדין חייב, איפוא, את המוסד לביטוח לאומי לשלם דמי ביטוח וגם את הוצאות המשפט ושכר טירחת עו"ד.

טד לוריא — למנוחות בירושלים

ארונו של מי שהיה העורך הראשי של „ג'רוזלם פוסט", טד לוריא ז"ל, הגיע אתמול בערב דרך נמל התעופה בן־גוריון. אל הארון גלוו רעייתו של המנוח, צילה, ובתו יעל, שהו לידו במשך כל הזמן.

מסע ההלוויה ייצא היום בשעה 4 אחה"צ מבית „ג'רוזלם פוסט" ברוממה בירושלים להר המנוחות. מוקיריו ומכריו יוכלו לעבור על פני הארון בין 3 ל־4 אחה"צ ברוממה.

דליקת־ענק פרצה בבנין במרכז ת"א

— מאת שבתי פורטנוי, כתב „ידיעות אחרונות" —

דליקה ענקית פרצה היום לפנות בוקר באיזור של בתי־מלאכה ודירות־מגורים, בפינת הרחובות מרמז בעלי־מלאכה והמלך ג'ורג' בתל־אביב.

האש התפשטה לבנין בן שלוש הקומות וכל הדיירים בסביבה פונו מדירותיהם והוחזרו אליהן רק הבוקר.

למקום הוחשו אמבולנסים, כוחות משטרה וכבאים רבים במספר מכוניות־כיבוי.

בחקירה ראשונית של המשטרה הועלה חשד, שבפרצת כאן הצתה בזדון. המשטרה ממשיכה בחקירה ומצפים לביצוע מעצרים.

אומדים את נזק הדליקה בלמעלה מחצי מיליון ל"י.

הערכות שונות לגבי הצפוי בנת"ד

— מאת צבי עמית, כתבנו הכלכלי —

הערכות מנוגדות לגבי ההתפתחויות הצפויות היום במכירות של הדולר הנת"ד, לאחר שאתמול „קפץ" שערו בשיעור שיא של 25 אגורות — נשמעו הבוקר בחוגים הפיננסיים.

יש הצופים כי למרות הרגעות שנשמעו במשרד האוצר, כי לא צפוי פיחות, יוסיף מחירו של הדולר הנת"ד לעלות מעל לרמה של 5.07 ל"י שהושגה אתמול.

אחרים טוענים, כי במחיר הנוכחי של הנת"ד, מהווה ההשקעה בו סיכון ועל כן עדיפה ההשקעה באיגרות חוב צמודות למדד. שכן, בהשקעה זו אין כמעט סיכון ובמקרה של פיחות, תביא עליית מחירים גם לעליית שער האיגרות הצמודות למדד המחירים, אם כי לא בשעור הפיחות. (ראה ידיעה במדור הכלכלי בעמ' 17).

החמיר עונשו של רוכש סחורות גנובות

מאסר שנה לעמוס בן־שחר

„כבר נאמר על ידינו לא פעם, כי חומרת המעשים של מקבלי סחורות גנובות אינה נופלת מחומרת מבצעי הגניבות" — קבע בית־המשפט העליון, בהחמירו בעונשו של עמוס בן שחר (35), מנהל בית מסחר סיטונאי לזרעים ולחומרי הדברה, שהורשע בקבלת סחורות גנובות.

בית־המשפט הטיל על הנאשם שנה מאסר בפועל ו־5000 ל"י קנס, במקום שלושה חודשי מאסר בפועל ותשעה חודשים על תנאי, בתוספת אותו קנס, שהוטלו עליו בבית־המשפט המחוזי.

עמוס בן־שחר הורשע בבית־המשפט המחוזי בתל־אביב, כי קיבל מהעתונאי אלי לנדאו סחורות בשווי 60.000 ל"י, שנגנבו מבית־מסחר אחר לזרעים. חלק מסחורות גנובות אלה נמכרו ע"י הנאשם ללקוחות. בבית־המשפט העליון ביקש פרקליטו לערער על הרשעת שולחו והעונש שנגזר עליו, אולם לאחר תחילת הדיון חזר בו הנאשם מערעורו, לפיכך שמעו השופטים את ערעור המדינה. (עתי"ם)

ראיון עם מזכיר או"ם

(סוף מעמוד ראשון)

אותו אם לדעתו הרכב מועצת הבטחון מבטיח יחס הוגן לישראל.

ולדהיים לוגם לגימה ארוכה מהכוס שבידו, מרצה את תולדות האו"ם מאז היו בו 50 מדינות ועד להרכבו היום על 135 מדינותיו ומצביע על החשיבות של קיום מוסד בינלאומי בו יכולים נציגי המדינות השונות לשבת יחד ולפתור את הבעיות.

על החיוניות של הארגון תעיד, לדעתו, ההצלחה להביא לידי הפסקת הקרבות במלחמה. „היום אני יכול לומר" — מרגיש וולדהיים — „שמאז משבר הטילים בקובה לא היה מצב בינלאומי כל כך רציני".

השעה מאוחרת ובחדר הסמוך ממתינה ממלית של שלושה יועצים כדי לשבת ולדון עם המזכ"ל בענינים דחופים.

כשאני נפרדת מוולדהיים השעה כבר 1 לפנות בוקר, והארבעה מתיישבים לעבודה. לקראת המשך סיורו של וולדהיים במזרח־התיכון.

מזג האויר

מזג האויר יהיה מעונן חלקית והטמפרטורות יישארו נמוכות לגבי עונה זו. תשקיף למחר: מעונן חלקית.

הטמפרטורות: כתף החרמון 5—11 מעלות, רמת הגולן 10—18, צפת 12—21, טבריה 17—29, חיפה 16—23, ת"א 18—24, ירושלים 16—20, עזה 17—24, באר־שבע 16—26, אילת 22—36.

לעובדי ה„טוטו"

עובדי חברת „גשר" מתבקשים לא לבוא השבוע לעבודה.

בידוע החלטית התאחדות הכדורגל לדחות את המשחקים שנועדו לשבת זו, לשבוע הבא.

למשפחת לוריא ו„ג'רוזלם פוסט"

אתכם באבלכם הכבד על מות

טד לוריא

עורך „ג'רוזלם פוסט"

בית „ידיעות אחרונות"

נבחרו מלכת היופי של ישראל וסגניותיה

המלכה וסגניותיה: באמצע — עדנה לוי בת ה־18, שנבחרה אמש מלכת היופי לשנת 1974. מימין — לאה קורן בת 22, שנבחרה כ„נערת ישראל". משמאל — נורית בר (סויסה), שנבחרה כמלכת חן. ראה כתבה בעמוד 5. (צילום: יוסי רוט)

מציעים לבחור באבא אבן לתפקיד יו"ר מפלגת העבודה

— מאת שלמה נקדימון, כתב „ידיעות אחרונות" —

חוגים שונים במפלגת העבודה העלו את הרעיון לבחור בחבר־הכנסת אבא אבן לתפקיד יו"ר המפלגה — ואילו למזכיר לבחור באחד המתחרים על כהונה זו.

כוונת ההצעה היא להעניק אופי חדש לתפקיד המזכ"ל ולתפקיד היו"ר (שלא היה קיים עד כה).

לפי ההצעה יעסוק היו"ר בעיקר בפעילות רעיונית, צוותי חשיבה ושיפור תדמית המפלגה.

לצידו יפעל מזכ"ל, שיעסוק בנושאים ארגוניים, מינהליים וכספיים.

על כל פנים, מציינים חוגים במפלגה, אם ירצה אבן בתפקיד המזכ"ל במתכונתו הנוכחית, הוא יזכה בו ברוב גדול.

מניחים, כי אבן ירצה להיות מועמד לתפקיד המזכ"ל אם ראשי הסיעה מפא"י יציעו לו תפקיד זה.

על תפקיד המזכ"ל מבקשים להתחרות גם ראש מחלקת הארגון לשעבר ב„עבודה", אלוף משנה (מיל.) ישראל גרניה וראש מחלקת ההסברה ב„עבודה" דב צמיר.

ממתינים בלוד

(סוף מעמוד ראשון)

שיירת המכוניות, ובה השבויים הסוריים הגיעה בשעה 7 בבוקר לנמל־התעופה. מלוויהם של השבויים סיפרו, כי מצב רוחם של השבויים היה מרומם, ולאורך כל הדרך פיטפטו ושוחחו בעליזות. השבויים המרוקנים סיפרו למלוויהם, כי הגיעו אליהם לכלא עוגות ומתנות, שנשלחו אליהם על־ידי חסאן מלך מארוקו. הם אף הגינו בפני מלוויהם את שליטתם במלים אחדות בעברית.

שעות אחדות לאחר מכן, תתחלף בלוד השמחה הגדולה בתוגה עמוקה. זמן לא רב אחרי בואם של השבויים, ימתינו במקום משפחות שכולות, שבניהן נפלו בסוריה — לבואם של ארונות יקיריהם.

במעבר תל־שאמס במועלעת ייערך בשעה 2 טקס חילופי ארונות בין ישראל לסוריה. לידי נציגי צה"ל יועברו 11 ארונות, בהם גופותיהם של חיילי צה"ל, שנפלו במלחמת יום הכיפורים. הארונות נטמנו בבית העלמין היהודי בדמשק, מייד לאחר המלחמה, בנוכחות נציג הצלב האדום הבינלאומי.

מן הצפון יוטסו 11 הארונות ללוד.

הארונות יתקבלו על־ידי משמר כבוד ובטקס צבאי מלא. רב צבאי יאמר תפילה ולאחר מכן יוטסו הארונות ללוד.

באותה שעה יוחזרו לסורים שמונה ארונות, ובהם גופות חלליהם. יחידה של צה"ל עסקה בשבוע האחרון באיסוף גופות החללים הסוריים והשלמת הסידורים להעברתם לסוריה — במיסגרת ההסכם להחזרת הגופות.

יהודים מקייב שלחו מברק ברכה לרבין וגולדה

חמישה יהודים מקייב שיגרו מברק ברכה ליצחק רבין, עם הבחרו לראש ממשלה. „אנו מברכים אותך עם הרכבת הממשלה ומאחלים לך ולעמך הצלחה רבה והרבה נחת ותבונה בעמלכם למען ישראל", נאמר במברק.

במברק אחר ששלחו החמישה לגב' גולדה מאיר הם מברכים אותה על הסכם הפרדת הכוחות עם סוריה.

ניכסון ליהודים: „פרס לשודדים"

(סוף מעמוד ראשון)

„מרומתנו המיוחדת הוכיחה את עצמה באותו איזור. מלחמת אוקטובר נתנה הזדמנות למדיניות האמריקנית. ואחרי שנאה הנשמכת שנות דור, הבאנו לראשיתו של דו־שיח ערבי־ישראלי. אני יוצא לאותו איזור כדי לחפש, עם מנהיגיו, את הדרך שתוביל אל היעד הסופי שלנו, שהוא שלום קבע".

לפני הסגישה עם הנשיא ישבו המנהיגים היהודים כשעה עם שר־החוץ הנרי קיסינג'ר, שהשתתף גם בחלק מהשיחה שלהם עם הנשיא ניכסון. בפגישה עם שר־החוץ, הועלתה שאלת המחבלים הערבים. על מה שנאמר בנושא זה נשמעו מפי ראשי היהדות שתי גירסות, שאינן זהות בכל דבר:

„הוא התרשם שהסורים, כמו המצרים, לא יעודדו פעולות טירור" — אומרת גירסה אחת.

„הנשיא הסורי אסד הבטיח לו מפורשות, שלא יתיר חדירת מחבלים משטחו לישראל" — אומרת השניה.

בפגישותיהם עם ניכסון ועם קיסינג'ר לא הביאו המנהיגים היהודים — בשונה ממה שעשו בשנה שעברה, ערב פגישת ניכסון־ברז'נייב — רשימה של נרדפים בברית־המועצות, שהנשיא נתבקש לפעול למענם.

אחרי שתי הפגישות, שוחח ראש המשלחת היהודית, הרב מילר, עם כתבי העתונות, בידעאה מן הבית הלבן. הוא אמר, כי עתה מתנהל דו־שיח בין הנשיא לבין הסנאטור הנרי ג'קסון, בנסיון ליישב את הסכסוך, בשאלת היתר הסחר בין ארה"ב לברית־המועצות, כידוע, מסרב הקונגרס לאשר הענקת מעמד מועדף לסובייטים, בסחרם עם ארה"ב, בגלל מניעת הגירה מרוסית.

גם סגן־הנשיא, ג'ראלד פורד, עסק אתמול בסוגיית המזרח־התיכון, בהופעה בפני כנגרס של חיל האויר, בקליבלנד. הוא אמר: „החשש הגדול שחושב במזרח־התיכון לנצחון כביר למען שלום ארה"ב. האם על הדודים, מבריג'נייב לכך ... בניהם? לא, הם פגשו הנשיא ניכסון, וזה אליהם את שר־החוץ שהצליח".

בסיעת הנשיא למזרח־התיכון הותקפה אתמול ... שוח על־ידי חבר ... של ועדת החוץ של ... כ"אם. פראנק צ'רץ' אמר: „בסיעת ... אל הערבים כמו ... פרס לשודדים, שהפעילו כיהירי הנפט ללא כל דקה".

נפתח ** סניף חדש של רהיטי אפרתי בבת־ים
מגדל נחום, שד' העצמאות 67

BMW
דגם חדש ??

היום הגרלת מפעל הפיס

מערכות אזעקה
מותאמות לצרכיך המיוחדים
אולטרסוניק, אינפרא אדום,
חיוג טלפוני וכן מערכות קונבנציונליות
ממיטב הייצור האמריקני, מאושרות
ע"י מכון התקנים של חברות הביטוח
בארה"ב.
למפעלים מוסדות
בתי־עסק ומגורים
בתנאי רכישה או שכירות
בענין פרטים והזמנות נא לפנות:
חברת השמירה בע"מ
תל־אביב: רח' אנגל 8
טל. 621975, 623084
ירושלים: רח' כורש 12 טל. 227865/6/7
חיפה: רח' הנמל 33 טל. 640972/3/4
באר־שבע, רח' הדסה 36 טל. 77598

אפאקו ללכת
אפאקו לעמוד
אפאקו לנוח
APACO
ראה עמוד 13

טושיבה־ עולם חדש של שכלולים
Toshiba
TOSHIBA
ראה ושמע את מוצרי טושיבה ב„צליל וזמר"
רח' אילת 36, חולון

מכירות מלאי של בית־חרושת!!!
טורונים מצופים בבדי ריפוד,
אקרילן וכוננה לחנויות, קיבוצים ומוסדות
מחירים מיוחדים!!!
לוינסקי 89 ת"א
פתוח מ־9.00 — 14.00

איגורות
שטורים/מגולבנים/תקן
טל. ... ת"א

הארגז

קראי מה מהנה בשבועון „לאשה"

„צעד ראשון בדרך הארוכה לשלום צודק"

● אלוף הרצל שפיר לוחץ ידי גנראל אנציו סילאסוואו, מפקד כוח־האו"ם במזרח־התיכון, בתום טקס החתימה על הסכם הפרדת הכוחות בגולן. משמאל: סילאסוואו לוחץ ידי ראש משלחת הסורית, אדנן טייארה. (תצלום־רדיו „אי. פי.")

הרוסים ניגשו לישראלים וללא אומר לחצו ידיהם

בתום טקס החתימה על הסכם הפרדת־הכוחות עם הסורים, אתמול בז'נבה, החליפו הצדדים מבט חטוף, „כמו החליפו ברכה אילמת" □ האמריקנים הסתודדו עם הסורים □ הפעם יצאו כולם באותה דלת

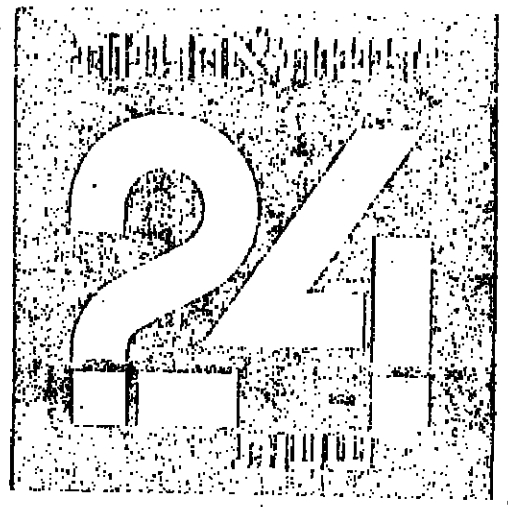

יום חמישי, ט"ז סיון תשל"ד, 6.6.1974

במגאזין היומי

ישעיהו בן־פורת
קבינט מצומצם
עמ' 10

פרופ' בנימין אקצין
לידה בסימן של חולשה
עמ' 11

שליט סוריה בראיון ל„ניוזוויק":
„המו"מ היה לנו קשה ומכאיב"
עמ' 18

כלכלה וכספים
חשש מפיחות הקפיץ את הנת"ד
עמ' 17

שירה אסרק מספרת:
משל־העדר של ב.ג.
עמ' 24

— טלג' מאת אדווין איתן ויעל עזרי שליחינו לז'נבה —

אתמול בבוקר — בדיוק בלאת שבע שנים לפרוץ מלחמת ששת־הימים, חתמו נציגי ישראל וסוריה בז'נבה על הסכמי הפרדת־הכוחות ברמת־הגולן. ההסכמים, שנחתמו אתמול, כוללים נסיגת כוחות, דילול הנשק, הצבת כוח־חירום באיזורי־החיץ, חילופי־שבויים וחיפושים משותפים אחר גופות חללים.

שני ראשי־משלחות, אלוף הרצל שפיר וגנראל אדנן טייארה, חתמו גם על המפות המפרטות את הקווים החדשים.

מאז שעות־הבוקר המוקדמות הקיפו את „ארמון־האומות" אנשי־בטחון שווייציים ושומרים מטעם האו"ם. בעיקר, הופקדה שמירה חזקה ליד אגף הבנין, בו מצוי „אולם המועצה" הוורוד־ירקרק, שבו עמד להערך הטקס.

בהתאם למסורת הישיבות הקודמות, היה זה מפקד כוח־החירום של האו"ם במזרח־התיכון, גנראל אנצו סילאסוואו, שהגיע ראשון לבנין, ב־9 בבוקר. כאן חש הגנראל הפיני, כבביתו, במדיו הכחולים־ירקים והוא נראה אץ לאורך המסדרונים, עולה ויורד בין הקומות, מתייעץ עם עוזריו, מכתיב הוראות לכתבותיו, המוצבים במזרח־התיכון, ומקבל מהם הודעות.

● „הכל בקיצור"

סמוך לשעה 11 הגיעו שאר המשלחות — של ישראל, סוריה, ארצות־הברית וברית־המועצות — ונכנסו לאולם. ושוב, על־פי בקשת הסורים, לא הורשו העתונאים להיות נוכחים בעת טקס החתימה. סיפר לאחר־מכן פקיד, שהיה נוכח בטקס: „הכל התנהל בקיצור — ובאווירה לבבית".

גנראל סילאסוואו, מוקף ביועציו, ניהל את הטקס. „אני מבין", אמר, „שקבוצת העבודה הצבאית סיימה את עבודתה ומוכנה לחתום". עוזריו של קצין האו"ם, נטלו את טפסי ההסכמים, הנתונים בכריכה כחולה, ואת המפות המצורפות, והעבירום להחתימה לידי נציגי ישראל וסוריה. לכל משלחת ניתנו חמש מפות לחתימה, ואילו לאמריקנים ולסובייטים ניתנה מפה אחת לכל משלחת. גם הפעם חתם אלוף שפיר בעט הדבורי הסורי, ואילו גנראל טייארה חתם בעט, שהיה מונח על שולחנו.

פקידים רשמיים, שהיו נוכחים בטקס, סיפרו לאחר־מכן, כי בתום החתימה החליפו הישראלים והסורים מבט חטוף אלה באלה, „כמו החליפו ברכה אילמת".

גנראל סילאסוואו נקש בחן את המפות החתומות, העביר לכל משלחת עותק אחד והפטיר: „ובכן, הדבר נעשה ואני חושב, כי טוב הדבר".

לאחר־מכן הורשו העתונאים להיכנס לאולם. אולם, רק קומץ מהם — פחות משלושים — מצא עניין בהזמנה זו, מאחר שכבר נודע, כי ההסכמים נחתמו ללא כל קשיים וסיבוכים, שוב לא מצאו נציגי „המלכה השביעית" עניין רב בישיבה.

באולם שררה אווירה רגועה. כאשר נכנסו העתונאים, אף שהאלוף שפיר נראה מתוח כלשהו.

הקצין המצרי, המשתתף במשלחת הסורית, גנראל טהה אל־מגדוב, ישב שרוע לאחור בכיסאו, עיניו עצומות למחצה, ועישן סיגריה. האמריקנים והרוסים — כשבראשם השגרירים אלסוורת באנקר וולאדימיר וינוגראדוב — ישבו נינוחים, גם עיניהם עצומות קמעא. שלושת הסורים היו עסוקים בשיחות ביניהם, כשמבטיהם מושפלים אל השולחן.

גנראל סילאסוואו בירך באנגלית השפה המדוברת בכל הפגישות — „על שיתוף הפעולה וההבנה, שגילו נציגי שני הצדדים בכל עת השיחות".

„בטוחני", אמר, „כי אני מבחין בסימן, ולוא גם קלוש, לשינוי רצוי בעמדות". הוא הוסיף ואמר, כי בדיונים שקדמו להחתימה, הסתמנה נכונות משני הצדדים לספק את האינטרסים הלגיטימיים של שני הצדדים. נכונות זו, יחד עם הנסיון שנרכש בשיחות ההפרדה בין מצרים לישראל, איפשרו למנהלי המשא־ומתן להשיג התקדמות מהירה", אמר סילאסוואו.

עם זאת, הטעים מפקד כוח־החירום של האו"ם, כי „עלינו להזכיר לעצמנו, חוזר והזכר, כי התחלנו רק בצעדים ההתחלתיים והשוקים ביותר, בדרך הארוכה והקשה, לקראת שלום צודק ובר־קיימא במזרח־התיכון".

● לחיצות ידיים

תם הטקס הרשמי, הסכם הפרדת הכוחות נכנס לתוקפו — החל מהיום. מיד עם תום הטקס, פנו הרוסים אל שכניהם הסורים, ולחצו את ידיהם בחמימות. לחיצות הידיים בין הרוסים לסורים נמשכו שעה ארוכה, תוך קריאות, באנגלית, „איחולים וכל־טוב". בעת ובעונה אחת, ניגשו שלושת הנציגים האמריקניים — השגריר אלסוורת באנקר, אלפרד אתרטון וג'ורג' למבראקיס — אל הישראלים, לחצו ידיהם ואיחלו להם כל טוב.

לאחר־מכן, בעוד הישראלים והסורים עומדים, בירכו הסובייטים והאמריקנים אלה את אלה.

ואז, לפתע, החלו הסובייטים, וכבראשם השגריר וינוגראדוב, צועדים לעבר הישראלים. השגריר הסובייטי לחץ את ידי חברי המשלחת, הרצל שפיר, דב שיאון ומאיר רוזן, ואחריו עשו כן גם שאר חבריו, חברי המשלחת. אף מלה לא נאמרה. רק לחיצות ידיים.

אותו זמן עשו האמריקנים דרכם אל הנציגים הסורים, לחצו ידיהם בחמימות וניהלו עימם שיחה. השגריר באנקר וגנראל טייארה הסתודדו באחת מפינות האולם, ואילו בפינה אחרת הסתודד אלפרד אתרטון — האיש אשר שמו מוזכר כשגרירה המיועד של ארצות־הברית בדמשק — עם איש משרד־החוץ הסורי, אל־תארוני. השיחה בין האמריקנים לסורים נמשכה דקות ארוכות, בעוד המשלחות האחרות עומדות ומתבוננות בהם.

● הדובר הושתק

בשעה 11.30 יצאו המשלחות את האולם. בהבדל משאר הפעמים, יצאו הפעם כולם מבעד לאותה דלת. בחוץ ממתינות כבר המכוניות. אנשי־הבטחון השווייציים חייכו. זו הפעם הראשונה מאז החלו השיחות: הכל עבר ללא תקלות. היום יחזרו כל המשלחות לארצותיהן.

רק פרטים מעטים על ההסכם דלפו החוצה: חברי המשלחת הישראלית עמדו בסירובם לומר אף לא מלה אחת — באפשרם לסורים „להסביר" כאוות־נפשם, את עמדותיהם־שלהם — ושל הפלשתינאים.

הקצינים הישראלים אף מנעו מדובר המשלחת, אבי פרימור, איש השגרירות הישראלית במצרים, מלמסור הודעות כלליות לנציגי העתונות העולמית בז'נבה, על עמדותיה של ישראל ועל שאיפתה לשלום.

היה זה מוזר לראות את אנשי המשלחת הישראלית מנועים מדובריהם להבהיר את מדיניותה הבסיסית של ישראל, שעה שזו זקוקה יותר מתמיד להבנה ולרצון טוב מצד דעת־הקהל הבינלאומית.

● חידוש הוועידה

ממקורות המשלחת הסורית נודע, כי ההסכם יתבצע בשלושה שלבים, ויסתיים — תוך עשרים יום — בנסיגה מקוניטרה. כוח משקיפי־האו"ם יכנס לאיזורים, שעליהם יופקד, עוד בטרם יפונו אלה על־ידי צה"ל — וזאת כדי למנוע היווצרות חלל ריק במקומות אלה. חילופי־השבויים יתבצעו היום, וכן גם החזרת גופות החללים. בעת ובעונה אחת יחולו בחיפושים אחר גוויות נעדרים.

פקידי־האו"ם ונציגי משלחות — כולל המשלחת הסורית — אמרו בשיחות פרטיות, כי לדעתם יסלול ההסכם את הדרך לחידושה של ועידת־השלום בז'נבה. יתכן אורך בשהות של מאה ימים, ואולי גם במסע או שניים של ד"ר קיסינג'ר, כדי להביא לחידושה של הוועידה, אמרו. המכשול העיקרי, נשאר, לדעתם, עניין הפלשתינאים. אולם הם מקווים, כי גם על בעייה זו ניתן יהיה להתגבר.

לאלו הדורשים איכות, לאלו הקונים איכות, לאלו האוהבים איכות
TANDBERG
סוכנים ונציגים בלעדיים: אלקטרון־צילג בע"מ
אולם תצוגה ומעבדת שרות: רח' החשמונאים 100 ת"א, טל. 260511

נמשכת מכירה מיוחדת
DUTY FREE־ה
של מערכות סטריאו,
רשמי־קול, טלויזיות
טנדברג
קול המפרסם

ישעיהו בן פורת

קבינט מצומצם

הממשלה תיבחן במידה רבה ביכולתה של השלישיה רבין־פרס־אלון לעבוד בצוותא תוך הרמוניה

תשעה־עשר שרים מכהנים, בשלב זה, בממשלה החדשה בראשות יצחק רבין. מספר זה יגדל לעשרים, עם המינוי, ככל הנראה בימים הקרובים, של שר תיק־שורה, ועשוי לגדול לעשרים־ושלושה, כאשר — אם בכלל, ראש הממשלה יצליח להרחיב את בסיס ממשלתו ולצרף אליה את המפד"ל.

עם או בלי המפד"ל, שתיקיה מובטחים ויימתינו לה לפחות שלושה חודשים, זה לכל הדעות מספר רב מדי של שרים. גרמניה וצרפת — ועוד שורה ארוכה של ארצות, שכל אחת מהן פי כמה יותר גדולה מישראל — מסוגלות להתנהל בידי ממשלות הרבה יותר מצומצמות במספר שריהן. יש בזה ביזבוז משווע של תקציבים ומשאבים, ופתח לכפילויות מיותרות, העתידות לפגוע ביעילות עבודת הממשלה, כמו בקודמותיה בעבר. ניפוח מספר השרים ליד שולחן הממשלה הוא תולדה, כמעט הכרחית, של סדרי הממשל הקיימים, ותוצאה של חלוקת העמדות השילטוניות בין מרכיבי הקואליציה, ובין ארבע החטיבות (מפא"י, אחה"ע, רפ"י, מפ"ם) מהן מורכב המערך. יצחק רבין נתקל, כידוע, בקשיים רבים מלבד איוש התיקים, שלרגעים נראה היה שלא יתגבר עליהם. עד שהצליח לכונן את ממשלתו. קשה היה לדרוש ממנו שיעשה תוך כך לצימצום מספר התיקים, דבר שלא ניסו לעשות מי שקדמו לו בראשות ממשלות ישראל.

אף־על־פי־כן מותר, וצריך, לקוות כי ראש הממשלה החדש יתן את דעתו, ובהקדם, להיבט של הרפורמות והשינויים הדרושים בדרכי הממשל. לפחות שניים מבין השרים החדשים והצעירים, שר התחבורה גד יעקובי, והשר בלי תיק, ג' שולמית אלוני, הרבו בעבר לעסוק, כל אחד בנפרד ובלי שום קשר עם חילוקי־הדעות המדיניים ביניהם, בשאלות הנוגעות לייעול עבודת הממשלה והרפורמה במבנה מישרדי הממשלה. גד יעקובי, בהיותו סגן שר התחבורה, הציג בספרו "עוצמתה של איכות" מיבנה מושתת על שנים־עשר משרדי ממשלה בלבד. שולמית אלוני, שלזכותה ייאמר כי בהיותה שר בלי תיק כבר ויתרה על זכויות שונות כדי למנוע ביזבוז כספי־ציבור — זכתה למוניטין בציבור, ונבחרה בבחירות האחרונות לכנסת, על יסוד מלחמתה העקבית לא רק למען מימוש זכ... האזרח, אלא גם בעד רפורמה מרחי... לצימצום וריכוז מישרדי הממ... ...ולם. ראש הממשלה החדש יכול ... על גב' אלוני את תיכנון ביצוע הרפורמה הדרושה, הלכה למעשה. ויש להניח כי גד יעקובי, אף כי הוא חייב להקדיש מירב זמנו ומרצו למשרד התחבורה, יוכל לסייע בידה.

*

ריבוי השרים, היום תשעה־עשר, מחר עשרים או עשרים ושלושה, מחייב כינון ועדות שרים מצומצמות ככל האפשר, המוסמכות לדון ולהחליט בנושאים ספציפיים בסמכות הממשלה. זה חל, בראש וראשונה, על ועדת השרים הבכירה לענייני ביטחון. גוף זה נופח בעבר מאותן הסיבות שגרמו לניפוח הממשלה כולה. אך הקואליציה החדשה היא בעלת אופי כזה, שאפשר לדרוש מראש הממשלה לכונן עכשיו ועדת שרים לענייני ביטחון, שתהיה מצומצמת, ושמספר שריה לא יעלה על חצי־תריסר. שרים שאינם ממונים על מישרדים בעלי קשר והשלכה ישירים לביטחון, לא כל שכן שרים בלי תיקים, אינם חייבים לכהן בוועדה לענייני ביטחון. רק קיום ועדה מצומצמת יבטיח את יעילותה, אחריותה וכושר פעולתה.

בדרך הטבע ייווצר, בצמרת הממשלה, מעין קבינט מצומצם, שיהווה את "ההנהגה הקולקטיבית" החדשה. יש לשער כי "קבינט" בלתי פורמלי זה, שאין הכרח כי יתכנס דווקא באחד המשרדים בירושלים או בתל אביב, יהיו מורכב ראש הממשלה, שר הביטחון ושר החוץ, כאשר, קרוב לוודאי, גם שר ההסברה אהרון יריב, בתוקף תפקידו ובזכות קירבתו המיוחדת אל ראש הממשלה, יהיה בתמונה, וישמש שם כהנהגה המדינית והביטחונית.

אם תחזית זו תתאמת — ולא יעבור זמן רב עד שדבר זה יתברר במציאות, תישא הממשלה החדשה בציבור את תדמיתה של השלישייה יצחק רבין, שמעון פרס ויגאל אלון, בתוספה, כאמור, של אהרון יריב. רבין, כראש הממשלה, הוא בעל הסמכות המרכזית הבלתי־מעורערת ועל כן יהיה עליו להטיל את מרותו גם על שריו הבכירים. ואולם בהבדל מד. בן־גוריון, בשעתו, ואף מגולדה מאיר, תיבדל"ח, רבין יהיה זקוק לשיתוף פעולה הדוק ורצוף, במידה שווה, מצד שרי הביטחון והחוץ שהוא מינה. דבר זה איננו בלתי אפשרי. יחסי רעות ואמון מלאים שוררים בין רבין ואלון מצד אחד, ובין רבין ופרס מצד שני. הניגוד העמוק שציין בעבר את יחסי אלון ודיין, מעולם לא איפיין את היחסים בין אלון ופרס.

אף שהראשון מראשי אחה"ע והשני מראשי רפ"י, וכי אין אהבה לוהטת בין שתי החטיבות, צריך לקוות כי תחת שרביטו של יצחק רבין, אלון ופרס ישכילו להתעלם, בעבודת הממשלה, מן הניגודים החטיבתיים, וימצאו שפה משותפת מושתתת על אימון הדדי, לטובת העניין המשותף.

ערב ההתמודדות במרכז המפלגה, כרתו יצחק רבין ושמעון פרס מעין ברית שנועדה להבטיח תנאי תחרות תוך ניהול מישחק הוגן, שלא יפגע בחברות. רבין, אלון ופרס מצווים על מישחק הוגן, שיתוף פעולה, אמון הדדי וחברות. מאחר שהם מהווים עכשיו את השלישייה הבכירה בשילטון.

שלמה שמגר

שרי־חוץ - בעקבות גורלם

ברשותכם, נשוחח היום על שלושה שרי־חוץ, שהשאירו את רישומם בהיסטוריה: שלוש דמויות עתירות־השכלה, עשירות בנסיון דיפלומטי, מחוננות בכושר ביטוי, מיומנות בכל רזי המדינאות.

כשמדברים על שרי־חוץ, אי־אפשר, כמובן, שלא להזכיר בראש ובראשונה את שארל־מוריס טאלייראן. אותו שד־משחת מבריק וזריז, בעל הקאריירה המגוונת, שהיה לסירוגין בעד המהפיכה ונגדה, בעד הכנסיה ונגדה, בעד נאפוליון ונגדו, בעד המלוכה ונגדה. משרתם של אדונים רבים, שלכולם סייע כיד־המזימה הטובה עליו, תוך כדי ביצור מעמדו שלו בידי־חרוצים. הכל היו זקוקים לו ולקשריו, אף כי ידעו היטב, שהוא מושחת. נאפוליון הטיח בפניו:

"Savez-vous ce que vous êtes?
Vous êtes de la merde dans un bas de soie!"

אולם, למרות הערכה ציורית זו, הוסיף להסתייע בשירותיו של הדוכס הצולע.

אחרי מפלת הקיסר, סייע טאלייראן לשובה של שושלת הבורבונים וב־1814 חזר והיה לשר־החוץ של צרפת אצל לואי ה־18.

עד כדי כך היה משוכנע בחיוניותו, שהציג למלך תנאים מוקדמים — ומה רבה היתה תדהמתו, כשלואי אמר לו, כי הוא רשאי להתפטר.

פוסק דאף קופר, בביוגרפיה שלו על המדינאי הצרפתי המזהיר, כי "פרישה מאולצת מן החיים הציבוריים הינה אבן־הבוחן בשאלה, אם פוליטיקאי מסוגל או אינו מסוגל לשמור על שאר־רוח ושיעור־קומה. התוצאה היא, בדרך כלל, מאכזבת. לגבי אנשים, שמטרותיהם ומישאלותיהם אינן חורגות מתחומי פעילותם המדינית, — לא ייפלא הדבר. אבל, אפילו אנשים, שעיתותי־הפנאי שלהם עשויות להתמלא לגמרי בהנאות רוחניות מכל מין ובחובות וקשרים חברתיים, מגלים, לעתים תכופות, אי־רצון בולט לעזוב את הזירה הסוערת וממרטת־העצבים של הנצחונות בני־החלוף, שנחלו במאמצים קשים. שכן דווקא צורה זו של מתח מגרה משתלטת על מוחותיהם באורח כה יסודי עד כי לפוליטיקאים מעטים בלבד אפשר להאמין, שהם טוענים, כי הם פורשים בחפץ־לב..."

פרישתו־מאונס של טאלייראן לא היתה כרוכה בפחיתות־כבוד דווקא. הוא הוסיף לשמור על מעמד מכובד למדי בחצר המלוכה, מצב שאיפשר לו להוסיף ולחרוש מזימות ולקנות לו אויבים על־ידי הערות עוקצניות על חשבון אישי־ציבור אחרים. לשון חדה וארוכה היתה לו.

בשנה שלאחר פרישתו, ירדה קרנו של המדינאי הגדול בעיני כל החוגים הפוליטיים. הוא השמיץ את הממשלה החדשה בלי הרף ובנוכחות עדים רבים, שהזדרזו להעביר את עלבונותיו מפה לאוזן. אנשים, שהכירוהו לפנים בהתאפקותו, נדהמו והגיעו למסקנה, כי בינתו מתפתרת והולכת. "הוא לא יצלח עוד לשום תפקיד" — אמר עליו הדוכס מוולינגטון ודיעה זו היתה כללית. לשפל המדרגה בהתנהגותו הגיע ערב אחד בסעודה בשגרירות הבריטית (טאלייראן מאד אהב את אנגליה ובערוב ימיו עוד שלחוהו כשגריר ללונדון). באותה ארוחה חש בטוב ביין ובחברת אנגלים ולאחר מכן ישב בקרן־זווית והחל מביע את דעתו הגלויה מאד על שרי־המלך. השמועה על התקרית רווחה מיד ברחבי־פאריז. צרפת כולה נסערה ממעשהו המחפיר של הפוליטיקאי הוותיק, שיצא חוצץ נגד ממשלתו בצל־קורתה של שגרירות זרה. סוף־הפרשה היה, שטאלייראן הוגלה מן החצר לשלושה חודשים — ואילו יוקרתו ירדה עד כדי כך, שמשך קרוב ל־15 שנים לא זכה עוד לשום כהונה ממלכתית.

*

ועתה, נצלח את התעלה ונסתכל בדיוקנו של שר־חוץ בריטי מעניין: לורד ג'ורג' נתניאל קרזון, בוגר אוכספורד נוצץ, עילוי, לכל הדיעות. בגיל 39 נתמנה למישנה־למלך בהודו.

קרזון היה יורשו של באלפור ב"פוריין אופיס".

הרוזן קארלו סטורצה, שר־החוץ האיטלקי הוותיק, שהכיר

(סוף בעמוד 19)

עמוס קינן

מעשה בעוזרת־בית מסורה - ובראש דג

אם יש לציבור הישראלי תכונה אחת יפה, הרי היא האנינות שלו. הציבור הישראלי (למשל, תנועות המחאה) אינו אוהב דברים בלתי נעימים, מלאכות בלתי נעימות. הוא מעדיף שמישהו אחר יעסוק בכך. לעומת זאת, הציבור הישראלי שאינו אוהב מלאכות בלתי נעימות, אינו אוהב את מי שמוכן לעשות למענו מלאכה בלתי נעימה.

לא אוהבים גנבים, למשל. אבל לא אוהבים גם את כלב השמירה הנובח על הגנבים, כי הנביחות מעירות את הציבור משנתו המתוקה. מסקנה: אל תהיה גנב. אל תהיה כלב. ואם אתה גונב, השתדל לגנוב בשקט כדי לא להעיר אותנו.

הציבור הישראלי אינו אוהב ריחות בלתי נעימים. למשל, ריחו של המחדל אינו נעים. ועכשיו קמים להם אנשי מחאה ומסגינים נגד כל מי שהיה קשור במחדל, במישרין, בעקיפין ובכל קשר שהוא. אפילו נגד מי שעבר במקרה על יד מחדל.

לא צריך להיות גאון בפוליטיקה ישראלית כדי לדעת מי ומי היו החותכים את הדברים אצלנו בימי טרם המחדל ועד בכלל. אבל הציבור הישראלי הנאור אינו אוהב דברים בלתי נעימים. אם היה מוטל במטבח ראש של דג, ואם ראשו של הדג מסריח, ואם באה עוזרת בית חרוצה וניסתה לנקות את המטבח, ונגעה בראש הדג כדי להטילו אל פח האשפה — כבר דבק בידיה ריח של דג מסריח. ואז בא הישראלי הנאור ומבקש להטיל את העוזרת מן המרפסת למטה, ביחד עם הדג.

כמובן שכל הדברים האלה אינם אלא משל. וכל אחד מן הקוראים רשאי למצוא את הנמשל הנראה לו.

מכתבים

מישאל עם על ממשלת ליכוד

עם התפטרות ממשלת יום־הכיפורים, סברנו לתומנו, כי סוף־סוף עשתה דעת־הקהל משהו למנהיגינו.

קמה הממשלה החדשה והוכיחה: דעת־הקהל לא הווה דבר וחצי דבר.

היא רק איפשרה לוויכוחים כיתתיים, לצרות־עין ולשאפתנות אישית, של עסקנים מן הליגה השנייה לבוא על סיפוקם.

באיוש ממשלתו הוכיח יצחק רבין, כי אינו שועה לקול הציבור, התובע ממשלת־חירום לאומית. ולמה ישעה? — לא הציבור בחר אותו. מפלגתו היא שהציבה אותו בראש המדינה.

אולי עכשיו, לפני שייכשל — יחליט רבין על עריכת מישאל־עם בשאלת הקמתה של ממשלת־חירום לאומית. בכך יוכיח, כי אין הוא "הולך בתלם", עד לעיניים הפקוחות שמאחוריו.

דוד אלמקיאס
אשדוד

טיפוח המחבלים ב"פנסיונים"

כיצד זה אנו מעיזים לדרוש מלבנון ומסוריה ביעור נגע המחבלים, עצמם ובשרם, מעל אדמותיהם — כאשר אנו — הקרבנות — מגדלים ומטפחים מחבלים אלה ב"פנסיונים", הקרואים בתי־כלא?

כבר אמרו חז"ל: "כל המרחם על רוצחים, סופו שאין מרחמים עליו מן השמיים".

ש. שביב
חדרה

האשמה שלא הוכחה

מישונים בעיני דברי מורה ומחנך בישראל, הקובע במכתב למערכת ("ידיעות אחרונות", 30 במאי), כי "ברורה על־כן ההנחה, שאם לא היו ערביי תרשיחא בני־בית בנתיבות, לא היה מי שידאג להעברת מידע כזה למעוניינים במרכזי־המחבלים".

בטרם הוכחה האשמה זו אפשר להגדירה רק כדיעה קדומה, אם לא כהוצאת דיבה.

א. ר.
תל־אביב
(השם והכתובת שמורים במערכת)

למוכרת "אין גרושים"

במסגרת גל ההתייקרויות האחרון, הועלה גם מחיר קופסת־גפרורים — לשמונה אגורות.

מחיר זה גורם אי־נוחות רבה — למוכרים ולקונים, — ורווח נוסף, בלתי־מוצדק לסוחרים. הנה, בכנסתי לחנות

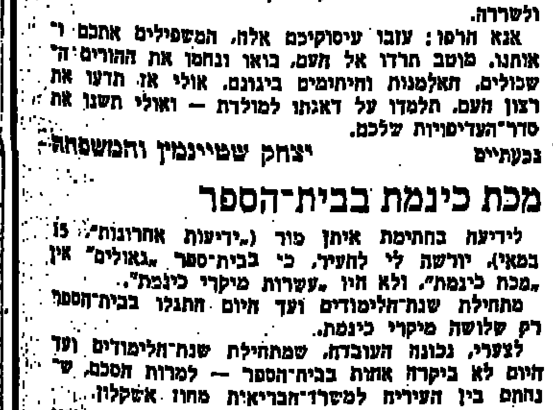

וביקשתי קופסת־גפרורים, מיכנית ענתה לי המוכרת: "אין לי גרושים..."

מיהו הקמצן שיעמוד על המקח בגלל שתי אגורות?

אבל, אל דאגה: לפי הקצב הנוכחי של דהירת המחירים, לא יעברו ימים רבים ונשלם 10 אגורות — בלי "נדבות" לקמעונאי.

מנחם ויטל
בת־ים

עת מלחמה — על כסא ושררה

אברהם ברוך הי"ד, בננו ואחינו, חובש בצנחנים, נפל בשבת, ד' סיוון, 25 במאי 74, על מישמרתו ברמת־הגולן. ילד היה, עדיין לא מלאו לו 19 אביביו.

יושבים אנו אבלים וכואבים את מותו של ברוך, ושומעים שוב ושוב על המאבקים בקרב מנהיגי העם — לכיסא ולשררה.

אנא חדלו: עזבו עיסוקיכם אלה, המשפילים אתכם ואותנו. מוטב תרדו אל העם, בואו ונחמו את ההורים השכולים, האלמנות והיתומים ביגונם. אולי אז תדעו את רצון העם, תלמדו על דאגתו למולדת — ואולי תשנו את סדרי־העדיפויות שלכם.

יצחק שטיינמץ והמשפחה
גבעתיים

מכת כינמת בבית־הספר

לידיעה בחתימת איתן מור ("ידיעות אחרונות", 15 במאי), יורשה לי להעיר, כי בבית־ספר "גאולים" אין "מכת כינמת", ולא היו "עשרות מיקרי כינמת".

מתחילת שנת־הלימודים ועד היום התגלו בבית־הספר רק שלושה מיקרי כינמת.

לצערי, נכונה העובדה, שמתחילת שנת־הלימודים ועד היום לא ביקרה אחות בבית־הספר — למרות הסכם, שנחתם בין העירייה למשרד־הבריאות מחוז אשקלון.

א. ירדני, יו"ר ועד ההורים המקומי של בתי־הספר היסודיים באשדוד
אשדוד

כתבנו באשדוד מעיר: בידיעה צוטט מכתב, ששלח מזכיר מועצת־הפועלים, דשי כהן, למשרד־החינוך. העובדות — כפי שהופיעו במכתב — על "מכת כינמת" ועל "עשרות מיקרים שנתגלו" ואשר יו"ר ועד־ההורים מתכחש להן, נכונות למרבה הצער. יתכן, כי אין הן ידועות לוועד־ההורים ולהנהלת בית־הספר, אך נאמנים עלי דברי הורים, שמצאו כינמת בשיער ראש ילדיהם.

הרואה את הנולד

עתה לאחר פרשת רצח מעלות וקריית־שמונה, מכירים רבים בצורך להקים כוח מיוחד, שיפעל נגד המחבלים. לדיעה זו מודעים עכשיו לא רק מנחם בגין, אריק שרון ו"ניצים" אחרים, אלא גם רבים מקרב מפלגת השלטון.

על כל אלה לזכור לטובה את הרב מאיר כהנא, שראה את הנולד והכין את הצורך הדחוף להפעיל טירור נגד־נגד המרצחים הערביים. ובכל זאת, על דיעותיו אלה עומד הוא אצלנו למשפט...

יעקב הבר
ירושלים

פרופסור בנימין אקצין

לידה - בסימן של חולשה

היידלברג, מערב־גרמניה

עם כל החולשות בפתרונות ועם כל החששות שבלב, ייטיבו רבים בארץ על מאורעות הימים האחרונים; הסכם הפרדת־הכוחות עם סוריה והקמת ממשלה חדשה. לגבי שניהם מרובים החששות. אבל הכל מקווים, שאומנם יתגלה יסוד לשמחה ותחול תמורה לטובה מבחוץ ומבפנים.

הציבור רשאי לצפות מהסכם־ההפרדה, שלאחר החתימה עליו בז'נבה, ולמשך זמן־מה, יחדלו הקרבות בגולן ותחדל הפגזת היישובים והמוצבים. כך תבוא הקלה על חיילינו בצפון, על המתנחלים, ועל כל העם. הרגיש לחיי כל אחד מבניו. כל צפייה מעבר לזה — סימן שאלה גדול בצידה. אם אומנם סניה של ממשלת־סוריה להרגעה ממושכת — כשהסדר־שלום נראה באופק — אין פרטי ההסכם קובעים ולא כלום. אם רוצים כל הצדדים בשקט, אין חשיבות לרוחב רצועת ההפרדה, לעומק שטח הדילול, למספר החיילים והמשקיפים, שיישלחו לאזור מטעם האו"ם. בעצם, אם קיים רצון כזה, אין צורך בכלל בהפרדה, בדילול כוחות או בחיילים ומשקיפים זרים.

אולם ספק הוא, אם זוהי מגמתם של שליטי־סוריה. ואם לא זאת כוונתם, אין בתנאי־ההסכם שום ערובה לבטחוננו. רצועת־ההפרדה צרה עד לגיחוך. על הדילול יכולים הסורים לצפצף, ללא פחד מפני תוצאות רציניות. חיילי האו"ם ומשקיפיו לא יימצאו במקום, כדי להתנגד להתקפה. הימצאותם שם תהיה טעונה אישור האו"ם מדי מספר חודשים, וכפי שראינו במקרה של היחידה האירית בסיני, עשויה כל ממשלה להחזיר את חייליה הביתה בכל עת שייתחשק לה. התנאים יכבידו, למעשה, רק על ישראל להגיב תגובה צבאית במקרה של התקפות סוריות, או של הטירוריסטים, או של הסורים במסווה של פעולת־מחבלים.

*

והמחבלים? אופטימיסטים יגידו, כי רק מתוך שיקולי־יוקרה ורגישות לאומנית סירבו הסורים לערוב למניעת מחבלים משטחם, וכי "הערובה האמריקנית" בנדון ניתנה לאחר שקיבל קיסינג'ר הבטחה חשאית מאת הסורים, שאומנם פעולה כזו לא תאופשר.

פסימיסטים יאמרו, כי אפילו היתה סוריה מתחייבת במניעת מעשי־חבלה, ייתכן שהם יפרו את התחייבותם, כמו שהפרו בעבר הסכמים להפסקת־אש וכדומה. לפי שגם אם הבטיחו לקיסינג'ר מה שהבטיחו, אין זה קובע; וכי ערבות ארצות־הברית בעניין זה חסרה כל משמעות.

פרט נוסף ראוי לציון בקשר להסכם־ההפרדה. ההסדר לא נמצא עד ששר־החוץ הסובייטי הופיע בדמשק באורח הפגנתי, כדי שהנוסחה הסופית לא תיראה כפרי מאמציו של עמיתו האמריקני בלבד. ברור הוא למה דרוש היה הדבר לערבים ולסובייטים. לדעתי, גם לנו אין הדבר מפריע. מזמן דגלתי ברעיון, שמוטב היה לוא מלכתחילה היה חלקם של הסובייטים בולט יותר במשא־ומתן. להפריע להצלחתו הם יכולים גם בלי להתבלט, ואילו אילמלא היה המשא־ומתן מתראה כמיפעלו החד־צדדי של הנרי קיסינג'ר, היתה להם סיבה אחת פחות להפריע.

*

המאורע השני הוא הקמת ממשלת רבין. מעשה המרכבה אינו שלם, ושלושה משרדים — שהיו קודם לכן בידי שרי מפד"ל — נשארים ללא איוש של קבע. והעיקר הוא, שסיכויי הישארותה ליד ההגה לזמן ממושך קלושים ביותר. הרוב שהיא נשענת עליו הוא מינימלי, והבקיעים האפשריים בו מרובים. המיקוח שקדם להקמתה השאיר מישקע כבד בקרב שתי חטיבות לפחות של מפלגת־העבודה. אישים בעלי משקל פוליטי במדינה, אפילו מתוך הקואליציה, נמצאים מחוץ לממשלה, יותר מאשר בתוכה. קרוב לוודאי, שהמשבר הכלכלי יחריף ויצמצם עוד יותר את אמינות הממשלה, שהיא רופפת בלאו הכי. אם לא יתקדם המשא־ומתן הבינלאומי לקראת הסדר נוסף, קשה יהיה לשותפים בממשלה ובקואליציה להמשיך ולמצוא שפה משותפת. ואם יתקדמו העניינים, הרי לפי המצב ולפי האופי "היוני" של הממשלה, יהיה הדבר כרוך בהצעות לוויתורים רציניים ביהודה ובשומרון, ובמקרה זה הרי הובטח, כי יוכרז על בחירות חדשות. היוצא מדברינו הוא, כי לפנינו ממשלה הנידונה כנראה לשמש "ממשלת־מעבר" בלבד.

חילופי האישים בממשלה הם לא כולם לשלילה. יש ביניהם העשויים לגרום לשיפורים במינהל ובמדיניות. אהרון אוזן העובר ממשרד, שאינו מתאים לו, למשרד החקלאות, שבו יוכל להראות את כוחו. משה ברעם במשרד־העבודה, ואהרון יריב במשרד־ההסברה — הם מן המועטים העשויים להצליח בתחומים האלה. אהרון ידלין עסק בעבר בבעיות חינוך, ואם אומנם הוא ישתחרר מדאגות מפלגתו ויתמסר לגמרי לתחום החינוך המוזנח, שנמסר עכשיו לידיו, יוכל לתרום הרבה לעתיד המדינה.

לשמעון פרס יש כל הנתונים לכהן כשר־בטחון טוב. והשינוי במשרד־החוץ הוא ללא ספק לטובה. אם כי מכמה סיבות, שלא כאן המקום לפרטן, הייתי מעדיף לוא היו השניים מתחלפים בתפקידיהם. אם כי יש להצטער על שאבא אבן לא עזב את תיקו בצורה מכובדת לפני כן, שעה שהוצעו לו שתי משרות חשובות מחוץ לממשלה.

אברהם עופר הוא בעל מרץ ומרפקים כאחד, ואם רק ירצה בכך, יוכל לעשות רבות בתחום משרד־השיכון. גד יעקבי, המתעניין בענייני מינהל באורח תיאורטי, ושולמית אלוני, הדואגת לאדם הקטן בחיי יום־יום, עשויים להעלות את רמת המינהל הציבורי במדינה; אם כי על הקשיים האופייניים של משרד התחבורה לא יתגבר יעקבי, כמו שלא התגבר אף אחד מקודמיו.

באשר לראש־הממשלה החדש רווחת בציבור הדעה, כי קיימים בו צירוף של עקשנות וחולשת־אופי, שכל יושר, רצון טוב וצרות־אופק. לטובת המדינה יקוו הן חסידי הממשלה החדשה והן מתנגדיה, כי הצוות החדש, בניהולו של ראש־הממשלה, יצליח במידת האפשר. אם ייכשל, ייפתח הדבר אומנם את הדלת להקמת ממשלה אחרת, טובה יותר; אבל הנזק שייגרם בינתיים לא בנקל ניתן יהיה לתיקון.

עד כאן הרכב הממשלה מבחינת כישוריהם האישיים של חבריה. מבחינות אחרות של מדיניות כללית, אפשר רק להצטער על הרכבה. חולשתה בכנסת והיותה תלויה תמיד ברצונם של אחד או שניים תומכים מהסיעה, הופכים אותה למקור חולשה למדינה כולה. היותה ניגוד גמור לממשלת־חירום־לאומית, הנשענת על קואליציה רחבה, מחלישה אותה כלפי פנים. ועוד יותר — כלפי חוץ. המינימליזם הקיצוני של רבים מבין חבריה ותומכיה משמש תמריץ לאויבינו להרבות בדרישות אין־סוף, ומעודד את ידידינו ללחוץ עלינו ללא הרף.

אנסה לשרטט בפני הקוראים את תסריט השפעת הממשלה החדשה, אפילו לפני שנולדה, על שלבי המשא־ומתן עם סוריה. הוא התנהל, כידוע, בעצלתיים וללא הצלחה, למרות מרצו של קיסינג'ר. תפנית חדה חלה למחרת אסון מעלות. המומה מן האסון, החליטה הממשלה הקודמת להפסיק את המשחק האווילי של הסורים. קיסינג'ר הבין זאת, טס לדמשק והסביר לחאפז אסאד, כי אם אין הוא מוכן להסדר רציני ומהיר, עומדת ישראל להכות בו מכה עצומה; וכי הוא, קיסינג'ר, לא ימשיך לתת יד למשחק הסורי. אסאד הבין את המצב, ותוך שעות מועטות הביע הסכמתו להסדר סביר.

ואז, דווקא אז, החליט מרכז מפלגת־העבודה להקים ממשלה, המבוססת על 61 חברי־כנסת; כלומר, לתת את ההכרעה בידי המינימליסטים הקיצוניים. כהרף־עין שינה אסאד את טעמו, והתחיל שוב לתמרן לשם השגת תנאים המסכנים אותנו. התוצאה — ההסכם שנולד.

בסימן זה נולדה הממשלה החדשה. לפיכך, מה שלא יהיו כישוריהם האישיים של חבריה, אפשר רק לקוות ולהתפלל, שלא תמיט עלינו ממשלה זו שואה, בדומה לשואה שהמיטה בשעתו ממשלת אדוארד בנש על צ'כוסלובקיה.

סילבי קשת

כך הם מדברים

— אז יש ממשלה. סוף סוף.

— כן. אבל לכמה זמן?

— אני מתבייש להודות, שברגע שראיתי איך כל הגווארדיה הקודמת קמה בבת אחת מהכיסאות בכנסת, והולכת למושבים האחוריים, נצבט לי קצת הלב. אבל אם תספר, שאמרתי לך דבר כזה, אני אכחיש.

— אוי, גם אתה מאלה, שמתחילים כבר להתגעגע?

— אני כבר מבולבל לגמרי. אם אני שומע שאבן טוען שלוא היה הוא ראש ממשלה, הוא היה דואג שדיין יהיה בממשלתו, וש־50 אחוז מהמו"מ עם קיסינג'ר יש לזקוף לזכות דיין — אני כבר לא יודע מה לחשוב.

— אני לא רואה שדיין מחזיר לו את המחמאה.

מאוד התאכזבתי מנאומו של רבין. ארוך, עייף, שום דבר חדש, שהממשלה הקודמת לא היתה חותמת עליה. פלוס מס־שפתיים לכל הדברים הטובים.

— תן לו שאנס. הוא לא נואם גדול. אז מה?

— גם גולדה לא היתה נואמת דגולה. אבל נשמעת סמכות בדבריה.

— תפסיק עם הנוסטאלגיה הזאת.

— בעצם לא זה מטריד אותי. אלא מה שנאמר בנאום. למי שהיה כוח לעקוב אחריו. קראתי באחד העתונים שלוא היתה גולדה נואמת אותו, היו כל ה"יונים" מתנגדים לו. וסה הם הרימו ידיים. ואותו עתון אומר, שזה כנראה מפני שהממשלה הזאת תדבר כך — ותעשה אחרת. לא נעים לי כשמתחילים לומר עלינו מה שאמרנו תמיד על הערבים — שהמנהיגים מדברים כך רק בשביל ההמונים, אבל מתכוונים אחרת.

— תן שאנס, דחילק. זוהי ממשלה בהרצה.

— ראית את ספיר? חביב ועליז. בצורה מדאיגה. מה הוא זומם?

מלווה פיתוח

...ות לחשקעה

מחירי איגרות חוב

'עדיף' – כניסה מבטיחה לעולם ההשקעות

עולם ההשקעות הוא ללא ספק עולם מושך, אך הוא גם עולם של תמורות מהירות ואי ודאות מוחלטת.

'עדיף' - קרן הנאמנות החדשה בנאמנות בנק־הפועלים מבטיחה את כניסתך לעולם ההשקעות. הרכב ההשקעות המעניין של 'עדיף' מאפשר צמיחה דינמית ומתמדת של נכסי הקרן יחד עם שמירת ערכה הריאלי של השקעתך: 50% מהשקעתה הם במניות או בניירות ברי המרה במניות ו־50% באגרות חוב, רובן צמודות למדד יוקר המחיה.

מומחי השקעות מנוסים המנהלים את הקרן מתאימים בהתמדה את יעדי ההשקעות של 'עדיף' לתנאי המשק המשתנים כדי להפיק רווח מירבי.

כל הכנסותיך ב'עדיף' (דיבידנד ורווחי הון) פטורות ממס. תעודות ההשתתפות הן למוכ"ז והשקעתך ניתנת למימוש בכל עת.

'עדיף' פותחת לך דלת לעולם ההשקעות. הכנס אליו בבטחון.

מלא ושלח ל:
'עדיף' החברה לניהול קרנות בנאמנות בע"מ
שד' רוטשילד 50, תל אביב

אשמח אם תשלחו תלוש של 'עדיף' לכתובתי:
שם משפחה___ פרטי___
עיר___ רחוב___ מס'___

עדיף
קרן להשקעות משותפות בנאמנות
המנהלת: חברה לניהול קרנות בנאמנות בע"מ
הנאמן: בנק הפועלים בע"מ
המהפכה השקטה

ר"מ ירדן: לא יהיה שלום בלי החזרת מזרח ירושלים לערבים

„אם תיכון מדינה פלשתינאית בגדה — לא נשתתף בוועידת ז'נבה"

— מאת כתב „רויטר" ברבת-עמון —

ראש ממשלת ירדן, זיד א-ריפאעי, הצהיר, כי לא יוכל לשכון שלום במזרח-התיכון, אלא אם תחזיר ישראל את החלק המזרחי של ירושלים לריבונות ערבית.

ריפאעי אמר, בשיחה אור ליום אתמול, עם 85 עתונאים אמריקניים וקנדיים המסיירים באיזור, שאם תוקם מדינה פלשתינאית בגדה המערבית של הירדן, לא תשתתף ירדן בוועידת השלום בז'נבה.

לדבריו, „ירושלים היא הגורם החשוב ביותר בסכסוך הערבי-ישראלי".

„אין אנו מאמינים, שירושלים צריכה, או יכולה, להישאר עיר ישראלית מאוחדת. אנו מאמינים, כי החזרת הריבונות הערבית על החלק הערבי של ירושלים, היא אבן-פינה לשלום במזרח-התיכון. מבלי שיושג הדבר הזה — לא תהיה כל תועלת בדיונים בכל עניין אחר" — אמר ראש ממשלת ירדן.

בהשיבו על שאלות בקשר לקריאות להקמת מדינה פלשתינאית, המשמשת עתה נושא לדיונים על ידי הארגונים הפלשתינאים בקהיר, אמר ריפאעי, כי ממלכת ירדן רואה בגדה המערבית חלק מירדן והוסיף: „חובתנו היא לשחרר את הגדה".

„אולם, אם אותם הפלשתינאים, אשר הקימו אירגונים פוליטיים במדינות חוץ, יזכו לתמיכה פאן-ערבית על-ידי מדינות ערב, בדרישתם לכונן מדינה בגדה המערבית, כי אז תהיה ירדן משוחררת מאחריותה.

„אם תיוולד מדינה כזו, תראה ירדן את עצמה כבלתי מחוייבת על-ידי החלטת מועצת הבטחון 242, מנובמבר 1967, והחלטת מועצת הבטחון 338, מאוקטובר 1973, ובהתאם לזאת, לא תשתתף בוועידת השלום בז'נבה".

אניית מלחמה אמריקנית - באלכסנדריה

נחתת אמפיבית של הצי האמריקני, „אינצ'ון", הגיעה אתמול לנמל אלכסנדריה, לביקור של רצון-טוב בן חמישה ימים.

זה ביקור ראשון מסוג זה, הנערך על ידי אניה של הצי האמריקני בנמל מצרי, מאז ראשית שנות השישים.

„אינצ'ון" מבקרת באלכסנדריה, לאחר שעגנה במשך כמה שבועות בקצה הצפוני של תעלת סואץ, שם שימשה כבסיס למסוקים אמריקניים, שעסקו בניקוי תעלת סואץ ממוקשים. (י.ה.פי).

כוויית שואלת: מה עם חיילינו בסואץ ובגולן?

כוויית שאלה את פיקוד הצבאות של מצרים ושל סוריה מה יהיה עתידם של הכוחות הכוויתיים, שעודם מוצבים בחזיתות הסואץ והגולן.

מיניסטר ההגנה הכוויתי, שייך סעד אל-עבדאללה, שמסר על כך בראיון עם העתון המקומי „אל-ראי אל-עאם", סירב לומר מתי ישובו היחידות הכוויתיות לארצן.

אמר המיניסטר הכוויתי, כי „טעות מוחלטת היא לחשוב כי נסתיימה המלחמה בין הערבים לבין ישראל".

יחידות כוויתיות מוצבות בחזית המצרית נגד ישראל מאז מלחמת ששת הימים. יחידת תותחנים נשלחה לחזית הסורית, במלחמת אוקטובר.

בתגובה על הסכם להפרדת הכוחות בין ישראל לסוריה,

ניכסון מתנצל בפני נשיא לבנון: „צר לי על שנבצר ממני לבקר אצלך"

— מאת כתבי סו"צ ו„רויטר" בביירות —

הנשיא ניכסון התנצל על שייבצר ממנו לבקר בלבנון, במסגרת הסיור שהוא עומד לערוך בשבוע הבא בכמה ממדינות המזרח-התיכון — אמר אתמול מקור מוסמך בביירות.

באיגרת ששלח אל נשיא לבנון, סולימאן פרנג'יה, ציין ניכסון, כי מחמת חוסר-זמן, לא יוכל לבקר בלבנון במסגרת מסעו.

בהבטיחו לפרנג'יה, שהוא יבוא ללבנון בהזדמנות אחרת, הדגיש ניכסון, כי ארה"ב תומכת בריבונותה ובשלימותה הטריטוריאלית של לבנון.

האיגרת נמסרה לנשיא הלבנוני ביום ג' על-ידי שגריר ארה"ב בביירות.

למרות שנשיא ארה"ב יפסח על ביירות, בעת ביקורו באיזור, קידם אתמול העתון הלבנוני „אל-חיאת" בברכה את מסעו הקרוב של ניכסון.

„אל-חיאת" כתב, כי פגישות-הפיסגה הקרובות בין ראשי מדינות ערב לבין ניכסון, „עשויות לחוות את אחת מנקודות המפנה החשובות ביותר בתולדות הערבים בעידן המודרני".

העתון מביע את הדעה, כי הצלחתו של ביקור זה יעמיד בצל את כל „הנפלאות" המיוחסות למיניסטר החוץ האמריקני, הנרי קיסינג'ר, בבריה"מ, סין או וייטנאם.

„ההשלכות החשובות ביותר של הצלחה כזו יבואו לידי ביטוי בדמשק, שאך לפני חודשים אחדים, נראה שם ביקור מצד מנהיג אמריקני כדבר שבאשליות" — כתב „אל-חיאת".

עתון לבנוני אחר, „אל-נהאר", כתב אתמול כי על-ידי שיפור היחסים עם הערבים, בנוסף לנסיונות לפתור את בעיית המזרח-התיכון, על-ידי ניהול מדיניות מאוזנת, נמצא הנשיא ניכסון ראוי ל„פרס נובל" — „מחציתו מן הערבים והמחצית השניה מישראל".

דוכא מרד צבאי בבוליביה

המורדים הפילו בעזרת טנק קיר של ארמון הנשיאות — אך נסוגו ולבסוף נכנעו לכוחות הממשלה

— מאת כתבי סוכנויות הידיעות בלה-פאז —

כוחות הנאמנים לממשלת בוליביה דיכאו אתמול התמרדות של אנשי-צבא, שביקשו להפיל את המימשל הימני של הנשיא חוגו באנזר.

דובר צבאי בלה-פאז הכריז אמר, שגדוד של חיל-השריון, שחדר לארמון הנשיא, על-ידי הפעלת טנק להפלת קיר, נסוג לאחר שקיבל אולטימטום מאנשי צבא הנאמנים לממשלה, ולאחר מכן נכנע.

עם זאת נודע, שראשי המרד — לויטננט-קולונל גארי איפראדו סלמון, ולויטננט-קולונל ראול לופז לייטון — נמלטו. נראה, שהם מבקשים למצוא מקלט בשגרירות זרה.

מפלגת ה„פלנגה" הבוליבית, התומכת בממשלתו של גנרל באנזר, הכריזה על „גיוס צבאי" של חבריה, כדי לתגן על המשטר.

שעה שפרצה המרידה בלה-פאז, שהה שליט בוליביה בעיר יאקואיבה, על גבול ארגנטינה.

לפני שנמסר על דיכוי המרידה, שידרו המורדים הודעה ברדיו, לפיה קיבלו לידיהם את רסן השלטון. בהודעה זו נאמר, כי המרידה נושאת „אופי צבאי גרידא".

יצויין, כי בשבוע שעבר הודיעה ממשלתו של הנשיא באנזר, שעלה בידה להכשיל קשר שמאלני, שבראשו התייצב מי שהיה שר הבריאות, קרלוס ולברדה בארברי, שחדר לבוליביה ממדינה שכנה בעזרת ידידים שלו בקרב הכוחות המזויינים.

גנרל באנזר נטל לידיו את רסן השלטון בבוליביה, לאחר שהדיח את הגנרל השמאלני חואן חוזה טורס, במלחמת-אזרחים שנמשכה שלושה ימים, באוגוסט 1971.

הקאנצלר החדש הלמוט שמידט: „בון תמשיך בקו של וילי ברנדט במזה"ת"

— טלג' מאת אלפרד וולפמן, כתבנו בגרמניה —

הקאנצלר החדש של מערב-גרמניה, הלמוט שמידט, הצהיר אתמול, כי בכוונתו להמשיך במדיניות של קודמו, וילי בראנדט, במזרח התיכון, „ללא כל שינוי".

שמידט השיב בכך על שאלה שהצגתי לו, במסיבת-העתונאים הראשונה שלו עם כתבי-חוץ, מאז נתמנה לתפקידו, בחודש שעבר.

גם כאשר נלחץ על-ידי עתונאי מצרי, סירב שמידט להרחיב את הדיבור על הנושא המזרח-תיכוני.

הוא רק ציין, כי ישתדל לעמוד בקשר עם שאר מדינות „השוק האירופי המשותף", „כדי לנסות ולגבש מדיניות מזרח-תיכונית מוסכמת על כולם".

חוגים המקורבים לקאנצלר אישרו באזני אתמול, כי אכן, אין בכוונתו לשנות במאומה את המדיניות „המאוזנת", שניהל בראנדט כלפי המזרח-התיכון.

אתמול נפגש בבון שר-החוץ האלג'ירי, עבד א-סלאם, ושר הכלכלה המערב-גרמני, הנס פרידריך. הם דנו בהקמת ועדות משותפות לשתי המדינות, להתוויית תוכניות כלכליות משותפות.

התחזית: שואה עולמית

המין האנושי חייב לחזות, כי תיתכן שואה עולמית, והיא אף כמעט ודאית, אם תמשיך האנושות ללכת בדרכה הנוכחית — כאזהרה זו יצא אתמול מוריס סטרונג, מנהל תוכנית האו"ם לאיכות הסביבה.

סטרונג הצביע על העובדה שהחברה האנושית התרגלה לתגובות „אוטומטיות ושיגרתיות", המכשילות אותה. הוא גורסת, תוספת ייצור, תוספת גבול, תוספת בכל השטחים.

כוויית ניסתה בהצלחה טיל מתוצרת מקומית

— מאת כתב „רויטר" בכוויית —

מדענים כוויתיים שיגרו ביום ג' בהצלחה טיל קרקע-קרקע הראשון שהיה מתוצרת מקומית, שמו „בורגאן", כשמו של שדה-הנפט הגדול ביותר בכוויית.

בהודעה הרשמית, שפורסמה אתמול, לא נכללו כל פרטים על הטווח של הטיל, ועל מערכת ההנחיה שלו. אולם נאמר, כי שלושה טילים מדגם זה נורו „אי-שם בכוויית, וכולם פגעו ביעדים".

המדענים אשר תיכננו ויצרו את הטיל „בורגאן" באוניברסיטת כוויית, ימשיכו בפיתוחו, נאמר בהודעה.

בביקור חנו מיניסטר ההגנה הכוויתי, שייך סעד אל-עבדאללה, הרמטכ"ל וקצינים אחרים.

המהפכה הגדולה במכונות הכביסה

אזור תל-אביב והמרכז
רשימה חלקית

זופז Zoppas אל-בן
דגמי 1974
המכפילים את נקיון כביסתך!

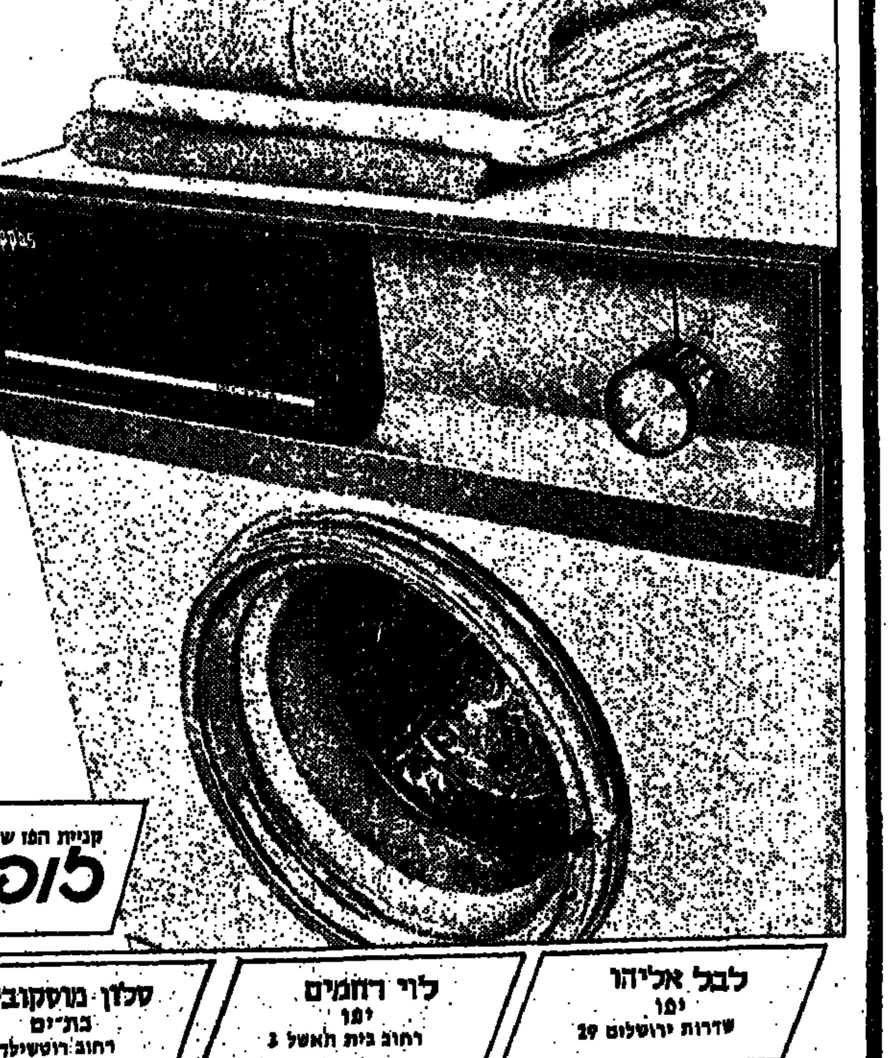

סלון מהדר — תל-אביב — רחוב בן-יהודה 16
סלון מרכזי — תל-אביב — רחוב בן-יהודה 32
סלון אלנבי 113 — תל-אביב — רחוב אלנבי 113
סלון ערוסי — חולון — רחוב שנקר 42

קניית הפז שלך
כופל עם שירות המומחים של אל-בן
רחוב דיזנגוף 261, תל-אביב

לבל אליהו — יפו — שדרות ירושלים 29
לוי רחמים — יפו — רחוב בית האשל 3
סלון מוסקוביץ — בת-ים — רחוב רוטשילד 27
הלה את הדדי — תל-אביב — רחוב בן-יהודה 100
טלסטאר — רמת-גן — רחוב ביאליק 36
טכנו-קור — רמת-גן — רחוב ארלוזורוב 10
גוטמן — גבעתיים — רחוב ויצמן 21
בונקן — גבעתיים — רחוב סירקין 15א' (פינת ביאליק)

אסד: המו"מ היה לנו קשה ומכאיב

שליט סוריה ל„ניוזוויק": „אנו רואים את ההפרדה כאמצעי לייצוב הפסקת האש — על מנת שעתה נוכל להשיג נסיגה מלאה" ● „ארגון השחרור הפלשתינאי הוא שיקבע מה פירוש „זכויות הפלשתינאים""

נשיא סוריה, חאפז אסד, רואיין בשבוע שעבר בדמשק, לאחר חתימת הסכם-ההפרדה, על-ידי ארנו דה-בורשגרייב, עורך בכיר של השבועון „ניוזוויק". אלה השאלות שנשאלו על ידי העתונאי האמריקני והתשובות שניתנו על ידי השליט הסורי:

שאלה: מה הם הוויתורים העיקריים שעשתה ישראל בהסכם ההפרדה, כפי שאתם רואים אותם?

תשובה: אין אתה יכול לומר שישראל עשתה ויתורים כלשהם. נסיגה משטחים ערביים, בהתאם לקביעת החלטות 338 ו-242 של מועצת הבטחון, אינם יכולים להיחשב לוויתור ממשי. אך ניתן לומר, כי ננקט צעד חיובי לקראת ביצוע החלטות אלה. פירוש הדבר, שישראל מתחילה להבין כי כיבוש אינו נותן בטחון.

● כלי וויתורים

שאלה: ומה הם, לדעתך, הוויתורים שעשיתם אתם?

תשובה: גם אנו לא עשינו כל ויתורים. אך, הוסכם על מספר סידורים, אשר יש לראותם על רקע הצורה בה אנו רואים את הפרדת-הכוחות: אמצעי לייצוב הפסקת האש, על מנת שעתה נוכל להשיג נסיגה מלאה.

שאלה: מהו הקשר אשר נוצר, לדעתך, בין הפרדת הכוחות לבין נסיגה ישראלית שתבוא בעקבותיה?

תשובה: אנו רואים את הפרדת-הכוחות כחלק בלתי נפרד מפתרון סופי. הסכם ההפרדה קובע, כי הוא מהווה צעד לקראת ביצוע מלא של החלטות מועצת הבטחון שפירושו הוא: נסיגה מלאה והבטחת זכויות הפלשתינאים. כך אנו רואים את הקשר בין הפרדה לבין השלב הבא.

שאלה: נניח שישראל תסכים לפנות את רמת-הגולן, בעתיד, במסגרת של הסדר-שלום סופי — האם תסכים סוריה לקבל נוסחה כלשהי לפירוז-קבע של הגולן?

● בעיית העישון

תשובה: בפני ישראל עומדת עתה אותה בעיה שבפניה עמדתי אני. הרופא שלי אמר לי, כי עלי להפסיק לעשן — ואם לא אעשה זאת, אסכן את בריאותי. הכיבוש המתמשך פוגע בבריאותה של ישראל. כאשר כבשו הישראלים את אדמתנו, עמדה בפנינו הברירה: להביא אותם לנסיגה בדרכים דיפלומאטיות ופוליטיות — או להילחם, על מנת להחזיר לעצמנו את אדמתנו. שש שנות דיבורים לא הביאו לכל תוצאה שהיא, ולכן יצאנו למלחמה. זו היתה הדרך היחידה שנותרה לנו, לאחר שמיצינו את כל הדרכים האחרות לפני ה-6 באוקטובר. כפי שהרגשתי אני שעה שהפסקתי לעשן, כך תרגיש גם ישראל: היא תרגיש „סימפטומים של נסיגה" — אך תתגבר על כך. כפי שידוע לך, כל מה שאנו רוצים הוא: שלום צודק. אין אנו מבקשים הרבה, וכאשר יתגשמו התנאים ליצירת שלום — לא יהיה כל צורך באמצעים, מיוחדים כמו איזורים מפורזים. לשטחים כאלה אין כל ערך בתקופה של טילים, רקטות וארטילריה ארוכת-טווח. אנו יכולים להלום בערי ישראל ובנקודות-התיישבות שלה, ומשום כך אין כל חשיבות, מנקודת-בטחונה של ישראל, לרצועה מפורזת בגולן.

● קשה ומכאיב

שאלה: מה היה החלק הקשה ביותר במו"מ-ההפרדה?

תשובה: הכל היה קשה — במיוחד לנו, אך עוד יותר לישראל. סיבת-הדבר פשוטה: אנו מתדיינים על גורל אדמתנו, לא אדמתם. כאשר אנו שומעים את ישראל אומרת: „ניסוג מחלק זה אך לא מן החלק ההוא" — אין זה רק קשה עבורנו, אלא גם מכאיב מבחינה רגשית.

שאלה: לאחר הסכם ההפרדה, מהו הצעד הבא בדרך לשלום סופי?

תשובה: נקיים עתה מגעים עם אחיותינו, ארצות ערב האחרות, כדי לקבוע שהצעדים הבאים ייערכו בצורה כזו, שהצלחתם תהיה מובטחת. האמן לי — דאגתנו היחידה היא למצוא דרכים ואמצעים כדי להבטיח נסיגה ישראלית מלאה מכיבושי 1967.

שאלה: האם תסכים עתה סוריה לתפוס את מקומה ליד שולחן הדיונים בז'נבה — יחד עם מצרים, ירדן, הפלשתינאים וישראל?

● כל מאמץ

תשובה: אם נגיע למסקנה כי ועידת ז'נבה היא דרך יעילה כדי להביא נסיגה ישראלית — ואנו מקווים בכנות כי כך יהיה — לא זו בלבד שנלך לז'נבה, אלא שנעשה כל מאמץ להשיג שלום צודק ובר-קיימא באיזור.

שאלה: מהי התרשמותך האישית מד"ר קיסינג'ר, לאחר שעות רבות כל-כך של משא-ומתן שניהלת עימו?

תשובה: ההתרשמות היא חיובית, טובה מאוד. הוא השקיע מאמצים כבירים, ושיחותינו היו תמיד קונסטרוקטיביות. בלעדיו לא היינו מגיעים לתוצאות.

שאלה: לאחר חמישה שבועות של מו"מ, האם אתה חש כי דיעותיך ודיעותיו של קיסינג'ר על האפשרויות להסדר סופי במזרח התיכון דומות אלה לאלה?

נשיא סוריה, אסד, מבקר בחזית הגולן (תצלום „אי. פי.")

תשובה: למען האמת — שיחותינו התרכזו בעניין ההפרדה, ודיעותינו היו דומות — שאם לא כן, לא היה מושג הסכם. ובאשר לכל היסודות הדרושים להשכנת שלום אמיתי באיזור — היו לנו דיונים גם על כך, אך הם לא היו אינטנסיביים במידה מספקת. עם זאת, אני יכול לגלות כי ייתכן והיה דמיון מסויים בתפיסותינו ביחס לצעדים מסויימים של העניין. נצטרך לקיים דיון ביסודות חשובים של הנושא — משום שייתכן ואין לנו דעות דומות על יסודות אלה. אנו וקיסינג'ר זקוקים לשיחות נוספות זה-עם-זה — כדי שכל אחד מאתנו יידע בדיוק את דעתו של השני.

שאלה: ישראל מביעה תקווה, כי הסכם ההפרדה עם סוריה יביא להסכם שלום אמיתי. מהי תפיסתך ביחס לשלום אמיתי עם ישראל?

תשובה: אנו מקווים וחותרים לשלום אמיתי במזרח התיכון, אשר יאפשר לנו לעסוק בכל נושאי הפיתוח שלנו — כלכלי, חינוכי, טכנולוגי ותרבותי. כל זה יבוא רק לאחר נסיגה ישראלית מלאה והבטחת זכויות הפלשתינאים. שלום יהיה אפשרי רק לאחר ששני עניינים אלה ייפתרו. אין זה מן האינטרס של איש ששתי הבעיות תמשכנה להתקיים. להיפך, צריך לסלק את שתי הבעיות האלה — לתמיד.

שאלה: בדרך כלל קיימת הסכמה, כי לא יהיה שלום-קבע במזרח התיכון עד שישיגו הפלשתינאים את זכויותיהם החוקיות — וכוונת הדבר, כנראה, להקמת מדינה פלשתינאית. לפי שיפוטך, האם הגדה המערבית ורצועת עזה באות בחשבון כמדינה פלשתינאית?

תשובה: לפלשתינאים יש מנהיגות משלהם, והיא „ארגון השחרור הפלשתינאי", המוכר בידי כל מדינות ערב. מנהיגות זו היא שתצטרך לקבל את ההחלטה. עם זאת, אני יכול לומר כי לדעתי אנו מסוגלים למצוא בהחלטות או"ם לפחות הדרכה כלשהי למציאת פתרון קבע לבעיית-מפתח זו. אנו, מצידנו, נתמוך בכל החלטה שתתקבל על ידי „ארגון השחרור הפלשתינאי".

● פירוק — לא

שאלה: גם אם החלטה זו תהיה — לפרק את מדינת ישראל?

תשובה: אני מניח, כי מה שיחליט „ארגון השחרור הפלשתינאי" לא יגלוש מעבר לרוחן של החלטות או"ם. החלטות אלה אינן קוראות לפירוקה של ישראל.

שאלה: האם אתה מדבר על תוכנית החלוקה של ארץ ישראל, שנתקבלה ב-1947?

תשובה: אין אני מתייחס לדבר מסויים. אני מדבר על כל החלטה שהיא, המתייחסת אל הפלשתינאים כאל עם אשר בפניו ניצבת בעייה החייבת למצוא פתרון צודק.

שאלה: האם קיימת סיבה כלשהי מדוע ישראל ושכנותיה הערביות, כולל מדינה פלשתינאית, לא יוכלו לחיות בשלום?

תשובה: פירוש הדבר יהיה — שלום מבוסס על צדק לכל הצדדים. פירוש הדבר יהיה גם: יצירת הזדמנות לכולנו, במזרח התיכון, לעסוק במילוי תפקידינו ולשפר את תנאי-הקיום של הכל. משום כך, כל מה שייווצר בעקבות הסכם שלום צודק — יחזיק מעמד.

להשיג בחנויות נעליים מובחרות ובתי כל-בו

4 מהלכים מוצלחים
עם
מ.ה.ל.כ.
מעתה

- ראש שקט ללא דאגות
- קץ להתרוצצויות אחר בעלי מקצוע
- הנחות בקניית מוצרים בחנויות מובחרות
- הצעות מיוחדות ומוזלות למוצרים שונים

בקצור - חיי משפחה מאושרים ונוחים

הצטרף למנויי מ.ה.ל.כ. שתדאג להעניק לך תקוני אינסטלציה, מים, חשמל, זגגות ועוד **חינם**, תעודת מנוי משפחתית לקניית מוצרי חשמל, הנעלה, שטיחים והלבשה, לרכישת מוצרים מיוחדים בהצעות בלעדיות במחירים ללא תקדים — כל זאת תמורת סכום חד פעמי של 220.— ל"י לתקופה של **12 חודש** חקשר של מ.ה.ל.כ. עם המנוי רצוף, הדוק וילוה אותך במשך כל השנה בנאמנות, באחריות ובבטחון.

תלוש ושלח בדואר רשום
לכבוד
מ.ה.ל.כ. לוינסקי 73, קומה ד', חדר 5, תל-אביב
אני
שם משפחה — שם פרטי — מס' ת"ז
גר ב: עיר — רחוב — מס' — דירה — טלפון
מעוניין להצטרף כמנוי ב„מועדון המנויים לשרותים כלליים, ומצרף בזה המחאה על סך 220 ל"י.
תאריך — חתימה

תקפה בסכין גילוח ידיד של בתה

תיישבת עפולה, בת 40, כמעט ושחטה שלשום את ידיד בתה, בתוך תחנת המשטרה המקומית.

האשה והצעיר המותקף, ה־יוצא תקופה לא־ארוכה עם בתה, הופיעו לברור במשטרת בשל העדרות הבת מהבית. ב־משטרה סיפרה האם, כי היא מתנגדת לכך שבתה תינשא לצעיר וכי אינו מוצא חן בעי־ניה. תוך כדי הברור שלפה סכין גילוח ולציג' היומנאי ד־השוטרים שהיו במקום החלה לחתוך את פניו וגרונו של ה־צעיר.

השוטרים הנדהמים אחזו בה וריסנו אותה, אולם היא כבר הספיקה לפגוע בצעיר. שותת דם הוחש הנפגע לבית החולים המרכזי בעמק, משם נמסר כי אין חשש לחייו. (עתי"ם)

2 חשודים ב„עיסקה" עם מחסנאי במכס בלוד

המשטרה: הבריחו סחורות ב־70 אלף ל"י

— מאת צבי רימון, כתב „ידיעות אחרונות" —

שני סוחרים מאשדוד, חשודים בכך, ששיחדו מחסנאי בתחנת המכס בנמל התעופה בן־גוריון ו„שיחררו" — ללא תשלום מכס — סחורות מחו"ל בשווי של עשרות אלפי ל"י.

השניים נעצרו ושוחררו ב־ערבות עד להעמדתם לדין.

נס"ו ההברחה התגלה לפני כשבועה שבועות, אך עד את־מול הוטל איפול על החקירה.

המשטרה גילתה, כי שני ה־סוחרים סיכמו מראש עם המח־סנאי בלוד, כי יסעו לחו"ל, יביאו משם את הסחורות — והוא יסייע להם בהוצאת ה־מיטען ממחסני המכס.

ואכן, ב־13 במאי שבו הסו־חרים מחו"ל, כהביאם אלפי קס־טות לרשמקולים, אלפי סכיני־גילוח, מאות מטרים של בדים, מאות חולצות וציפיות. כל ה־משלוח הגדול הזה יצא מנמל התעופה ללא תשלום מכס.

כאשר החבר במכס, כי ה־משלוח „נעלם", נפתחה חקירה על־ידי ראש מישרד החקירות במשטרת נמל התעופה, רס"ר ראובן פתאל, בניהולו של מפקד היחידה, סנ"ץ רומן יגל.

המחסנאי נעצר לחקירה ו־הובא לבית המשפט להארכת מעצרו. תוך כדי כך התגלו בעיר לוד, ליד מקלט של בית מגורים, שרידים ממשלוח ה־סחורות. המשטרה חושדת, כי הסוחרים מאשדוד — אשר אר־תרו בינתיים — כבר הצליחו למכור בתל־אביב את מרבית הפריטים.

עד כה נעצרו חמישה אנשים והחקירה המשטרתית נמשכת. על פי הערכה ראשונה מגיע שווי הסחורות שהוברחו ממח־סני המכס (כולל דמי מכס) ל־70 אלף ל"י.

רופא בבית־לחם השתיל פרקי אצבעות

בבית החולים „ג'בל דחור" בבית־לחם נעשה באחרונה ניתוח השתלה של פרקי אצבעות מלאכו־תיים. זהו הצעד הראשונה שניתוח כזה נעשה באיזור ערבי.

הרופא שעשה את הניתוח הוא ד"ר אחמד זעיתר, שהתמחה בכירורגיית העצמות בבתי חולים בלונדון ואחר כך ניהל מחלקת עצמות בבית־חולים בטריפולי שבלוב. הוא הגיע לבית לחם בשנת 1970.

פרקי־העצמות המושתלים עשויים מפלסטיק ופל־טינה וצריך להחליפם כל 20 שנה.

הידיעה על ההשתלות עשתה לה כנפיים בכל יהו־דה ושומרון ורבים, הסובלים בפרקי אצבעותיהם, מבקשים לעבור את הניתוח. בהודעת לעתונות אמר ד"ר זעיתר, כי אמנם זהו הניתוח הראשון מסוגו שנעשה באיזור ערבי. (עתי"ם)

נעצר חשוד בשוד ב„מאורת" משחקי מזל

בעקבות שוד מזוין של 50 אלף ל"י ב„מאורת" משחקי מזל בהרצליה, הוצאה אתמול בבית־משפט השלום בת"א פקודת מעצר נגד יוסף סימוני, בן 24.

נציג המשטרה טען, כי ה־שוד בוצע על ידי שני אלמו־נים רעולי פנים, שהיו מזוי־נים בנשק חם. הם גרפו מעל שולחן משחקי המזל 50 אלף לירות במזומן — ונמלטו. ל־דברי החוקר הובילה החקירה אל החשוד. עוד אמר איש ה־משטרה, כי צפויים מעצרים נוספים.

החשוד טען, כי אין לו כל קשר למקרה השוד, אך השופט הורה לעצרו ל־3 ימים כדי ל־השלים את החקירה. (עתי"ם)

117 אלף ל"י קנס למיכליות שזיהמו באילת

קנסות בסך כולל של 117 אלף ל"י הוטלו ע"י שופט השלום באילת על בעליהן של שתי מיכליות דלק, אשר זיהמו את מי נמל אילת בשמנים, בקיץ אשתקד.

דובר משרד התחבורה, ש־מסר על כך, מציין כי בעק־בות זיהום מי הים נפגעו חוף הים ושמורת האלמוגים שב־מקום.

התביעה שיוצגה ע"י עו"ד רות רוטנברג מלשכת היועץ המשפטי במשרד התחבורה, ביקשה להטיל על בעלי ה־מיכליות קנסות גבוהים, ש־יהיו בהם משום הרתעה ואת־ראה לשמירת קפדנית על ציוד הזרמת הדלק ותפעול תקין של כלי השיט בעתיד.

4 ימאים זרים חשודים בהתפרעות

4 ימאים זרים, המשרתים על סיפון האניה "קטרינה" העוג־נת בנמל חיפה, נעצרו כחשו־דים בהתפרעות במועדון לילה חיפני.

הארבעה ניפצו שמשות ור־הוטים במועדון ובחנות סמוכה לו.

חברה נקנסה על אי־העברת ניכויי מס

קנס בסך 5500 לירות הוטל בבית משפט השלום על חברת התעשיה „בינקל" בת"א ומנה־לה מנפרד מיידס. הם הורשעו על ידי השופט עמוס זמיר באי־העברת ניכויים ממס הכנסה ב־סך 39 אלף לירות.

הנאשם מיידס אמר לשופט, כי המפעל נסגר בינתיים.

פרנסי ק. אתא — שוטרים מתנדבים

ראש עיריית קרית־אתא ו־14 חברי מועצת העיר, נימנו אמש על 200 מתושבי הקריה שהוש־בעו כשוטרים מתנדבים. ה־מתנדבים הושבעו על־ידי ניצב משנה מרדכי רון מפקד המש־טרה במרחב חיפה.

האו"ם מתמקם בקונייטרה

חיילים קנדיים מכוח החירום של האו"ם, מתחילים בהכשרת מיבנה הרוס בקונייטרה, המיבנה הנמצא במחנה צבאי סורי נטוש, ישמש למגוריהם בתקופה הקרובה. (תצלום: סטארפוט)

„לגבי חיל החימוש עדיין לא הסתיימה המלחמה"

טקס הסיום של קורס קציני חימוש נערך אתמול

„אומנם פנינו מועדות לתקופת רגיעה וחזרת לבסיסי הקבע, אך לגבינו, חיל החימוש, עדיין לא נסתיימה המלחמה, אפילו אופיה השתנה". דברים אלה אמר אתמול קצין חימוש ראשי, תא"ל אלעזר ברק, בטקס הסיום של קורס קציני חימוש, שנערך אי־שם בארץ.

תא"ל ברק הטעים, כי כלי־מלחמה רבים, שבעזרתם עמד צה"ל במבחן, נשחקו בשדה הקרב ובפעולות שלאחר ה־לחימה. לפיכך צו חיוני הוא להחזירם לכשירות, למען אפ־שר להם להשתתף במלחמה נוספת — אם תפרוץ.

קצין חימוש ראשי קרא ב־המשך דבריו להתארגן במלוא תנופת היצירה לביצועה המהיר של משימה זו, תוך הקפדה על ניצול יעיל של האמצעים ו־שמירת על הסטנדרטים הגבו־הים, שנקבעו על־ידי חיל־חימוש.

תא"ל ברק העלה על נס את מסירותם הבלתי־מעורערת של אנשי חיל־החימוש במער־כות ישראל, ובמיוחד במלחמת־יום־הכיפורים, בהן תרמו רבות למאזן התימוש בזירת הקרבות והיו לעזר בידי הלוחמים ב־הטיית הכף לטובתנו במאבק עם אויבינו.

בסיום דבריו איחל קצין הי־מוש ראשי לכל אחד מהמסיי־מים הצלחה בתפקידו המיועד. לאחר שקיבל את המיסדר החגיגי, חשף תא"ל ברק את דרגתו של החניך המצטיין, מרדכי שכטר.

חשוד בפריצה לרכב נלכד אחרי מירדף

לאחר מירדף מכטרה בכביש גהה, נעצר אתמול תושב ס"ת, החשוד בעשרות פריצות למכו־ניות מתרחצים בחוף הים, גני־בת מכונית וקבלת דלק למכו־נית בלי לשלם.

המשטרה הוזעקה לאחר שעו־בד תחנת הדלק „השבעה" ב־כביש גהה, התלונן כי נהג מי־לא את מכוניתו בדלק בסכום של 55 לירות — ונמלט מבלי לשלם. התפתח מירדף משטרה והצעיר נעצר. במכוניתו, שהו־ברר כי נגנבה בירושלים, נמצ־או חפצים שנגנבו ממכוניות מתרחצים לאורך חוף הים ב־איזור ת"א והרצליה.

שחקנית ביטלה תביעת־דיבה

תביעת דיבה פרטית, שהגי־שה שחקנית הקולנוע מיכל בת־אדם נגד 2 עתונאים בש־בועון „העולם הזה", בוטל על־ידיה אתמול בבית־משפט הש־לום בתל־אביב. זאת — לאחר שנמסר לשופט אריה אבן ארי, כי הושגה פשרה בין הצדדים.

השחקנית טענה בתביעתה, כי במדור הרכילות בעתון פור־סם עליה, שהיא משיגה תפקי־דים בזכות קשרים רומנטיים, וכי ייחסו לה תדמית גרועה.

תמה יציקת קו ניקוז באשדוד

מאת איתן מור, כתבנו באשדוד —

יציקת קטע אחרון של מע־רכת ניקוז מרכזית באשדוד, שתענה על צרכי העיר למשך 20 השנים הבאות, צוינה את־מול בטקס חגיגי שהתקיים ב־נקודות הסיום של הקו.

מערכת הניקוז, שבבנייתה הושקעו כ־4 מיליון ל"י נבנ־תה ע"י החברות 'מצפה־אשדוד' ועיוש רסאל.

הקו, שהוא בקוטר הגדול ביותר בארץ, חייב חפירה מינהרה באורך של מאות מט־רים.

שי האדיבות של מגור

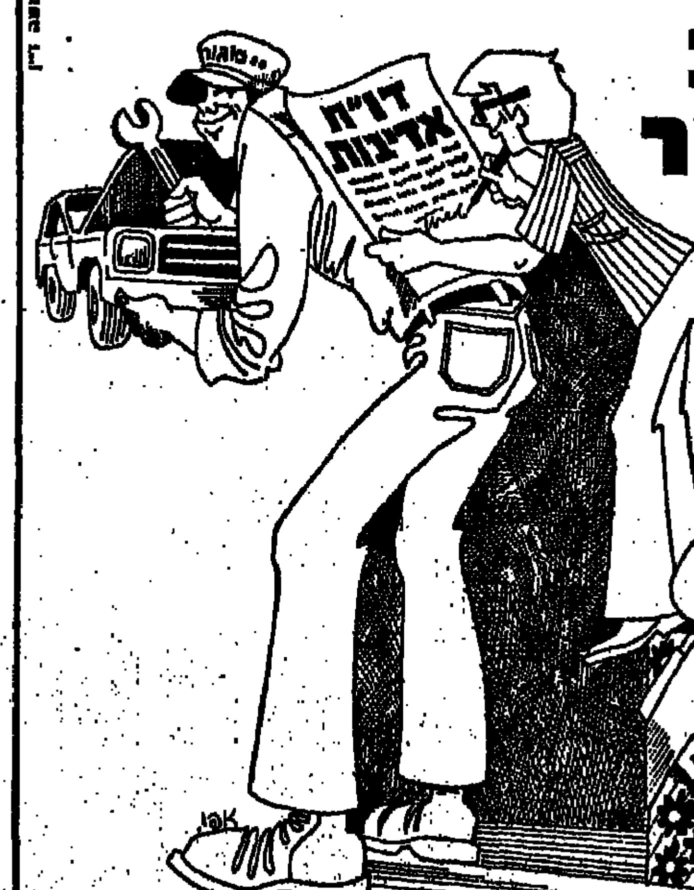

בחברת "מגור" אין מסתפקים בהיקף הרחב של השרותים הניתנים למנויים.
עתה שוקדים אנו גם על האדיבות, שהיא תמיד רצויה וב"מגור" גם משתלמת.

מנוי מגור,
כאשר תוכח ביחס אדיב של עובד "מגור". אנא—הבא זאת לידיעתנו (ותקבל שי על עורתך למבצע). לעובדי "מגור" האדיבים יוענקו פרסי עידוד
בקש גלוית
דו"ח־אדיבות מעובדינו,
מלא ושלח אלינו.

תודה

מגור כסף קטן - שרות גדול

שרותי דרך חינם, 24 שעות, תפעול ברשת אלחוט ארצית. יחס אדיב.
תקוני דרך, התנעות, גרירה מכל מקום לכל מקום, גרירה גם לאחור תאונה.

תל־אביב: רחוב המן 38, טל. 452244
באר שבע: בנין הסקה, טל. 78430
ירושלים: רחוב ינאי 6, טל. 221188
חדרה: הרברט סמואל 1, טל. 23277
חיפה: רח' תל־אביב 5, טל. 825262
נתניה: רחוב הרצל 49

מוט ההילוכים הגברי
5+R הילוכים בכל אחד מדגמי לנצ'יה

לנצ'יה LANCIA
עוצמה שהתחילה ב־1906

אתמול בבורסה

מניות

מניה	השער אתמול	השינוי היומי	המחזור באלפי לירות	1974 השער הגבוה	1974 השער הנמוך
בנקים מסחריים					
א"ח ה"מ'	208		2.5	208	214.5
אי.די.בי. בכ'	284	+ 1.0	91.0	345	154
אי.די.בי. רג'	202		180.0	255	167
איגוד ע"ש	201		0.0	800	200
בריטניה ב'	180			850	200
דיסקונט ע"ש	1102	- 1.0	15.0	1100	770
מזרחי מ'	101	- 1.5	67.1	100	138
פועלים מ'	260		17.8	840	277
לאומי ע"ש	265		20.0	817.5	218.5
בנקים למשכנתאות					
אפותיקאי מ'	281.5		21.3	281.5	201
ברמה מ'	104		1.0	200.0	123
משכנתאות ובניין	202	+ 1.0	0.4	201	215
פיתוח ומשכנתאות	205		0.0	200	215
טפחות ב"כ	101	- 4.0	5.0	202	140
טפחות מב'	205.5	+ 1.5	3.1	208	202.5
טפחות רג'	203		10	208	108
מוסדות מימון					
פלטין מקימי	110.5	- 1.0	2.0	110.5	85
אוצר לתעשייה	[illegible]		30.0	280.5	183
הלוואות מב'	82	+ 2.0	8.0	82.5	72.5
פיתוח תעשיה מב'	60	+ 0.5	2.0	70	67
ביטוח					
אריה	150		3.5	407	102
הסנה	272	- 1.0	0.1	280	188
סהר ב.ח. 50%	257		1.0	380	246
צור	192.5	+ 0.5	1.0	217	185.5
מסחר ושירותים					
בית הדכב	81	+ 0.5	5.0	101	84
דלק ע"ש	202		4.8	200	156
דלק מ'	201		10.0	220	144
כירור 1	204			256	200.5
כירור 10 מ'	220		4.5	257.5	131
חשמל	85.5	+ 1.5	10.0	855	40
סוכנות והספקה	102	+ 1.5	7.0	202	147
מקרקעין ופיתוח					
אזורים	100	+ 1.0	8.5	200	170.5
אפריקה 1	125			425	200
אפריקה 10	234		12.0	337.5	232
הכש' הישוב ע"ש	191	- 7.0	1.0	200.5	140
הכש' הישוב מ'	192.5	- 0.0	18.0	205.5	140.5
חולל כינה מב'	100	- 2.0	3.0	132.5	120
נכסים ע"ש	201	+ 1.0	8.1	208	172
ישפרו	101	+ 1.0	0.0	100	133
ישרים	152.5	- 1.0	13.5	101	110
טחדרין	106.5		4.5	210.5	100
מטעי הדר	96.5	+ 0.5	1.0	101	80
מקשיעים	121		1.0	152	135
נאות אביב	95		10.0	102.5	60
פרי אור	157.5	- 2.0	7.0	165	150.5
רסקו מב'	110.5	+ 0.5	1.3	171	71.5
רסקו רג'	81.5	+ 0.5	21.0	85	88.5
תעשיה					
אליאנס	45.0		1.0	502	101
אלקו 1	[illegible]		5.0	[illegible]	100
אלקו 2.5	117.5	+ 0.5	14.0	117	[illegible]
[illegible]	[illegible]	[illegible]	[illegible]	[illegible]	[illegible]

איגרות־חוב

סדרה	השער אתמול	שינוי אתמול
אג"ח צמודות למדד — מילווה קליטה 61		
(1283) 68	277	
(1820) 64	268	- 8.0
(1158) 65	258	
(1187) 66	268	- 2.5
מילווה קליטה 62		
(1320) 63	200	- 2.5
(1185) 64	201	- 0.5
(1101) 65	205.5	
(1187) 66	210.2	
מילווה קליטה 64		
(1185) 61	[illegible]	- 1.0
(1101) 65	821	
מילווה קליטה 65		
(1101) 65	850	
(1181) 66	257	+ 0.5
מילווה קליטה 66		
(1187) 66	200	- 1.5
(1107) 67	220.2	- 1.0
מילווה קליטה 67		
(1180)	270.7	- 2.0
(1202)	271.5	- 2.5
[illegible]	[illegible]	[illegible]

ציפוי קיר ותקרה בעץ אורן?

התקשר לצוות המוזר ב"ציפעץ"

זהו צוות מקצועי ביותר והמוזר בו הוא כי הוא מדייק, אחראי, מסיים את העבודה במהירות ומחיריו סבירים ביותר.

ציפעץ

הצוות המוזר ב"ציפעץ" טל. 821795.

אדוני המנהל

האם אתה מוכן להקדיש לנו 5 דקות

כדי שנחסוך לך שעות יקרות?

לנו מבחר מגוון של

מערכות אינטרקום
מערכות איתור
מערכות הכרזה
מערכות תקשורת

בכל היקף ולכל מטרה

משדר
מערכות תקשורת ואזעקה

*יעוץ מקצועי חינם ללא התחייבות!
יעוץ, מכירה, התקנה ושרות:
*למערכות אינטרקום, רמקולים ומרכזיות
*מערכות אזעקה אוטומטיות ואלקטרוניות

חולון, רח' הגליל 9,
טל. 854482.

איכות ושרות זה ההדר של משדר

איספור
שרותי פורלות בע"מ

פח מרוג
(לרצפה)
(Chequer Plates)

טיב : Commercial Quality
עובי : (ללא חספוס): 4.5/6.0/8.0 מ"מ
רוחב : 1225—1200 מ"מ
אורך : 6000 × 3000 מ"מ
*
ניתן לקנות בומחסננו או להזמין לאספקה במועד מתאים

המשרד: רח' רוטנבאום 4, תל־אביב, טלפון 2—282171—03.
המחסן: אזור התעשיה חולון, רחוב המגע 21, טלפון 842228—03 (פתוח מ־7.30 עד 16.00)

בהזדמנות למכירה
שטיחים
עד 800 מ"ר, במצב טוב
ניתן לראות במקום
טלפון 265679

מלט מאיטליה
בכמויות
טוגל בע"מ
טלפון 223964,
תל־אביב

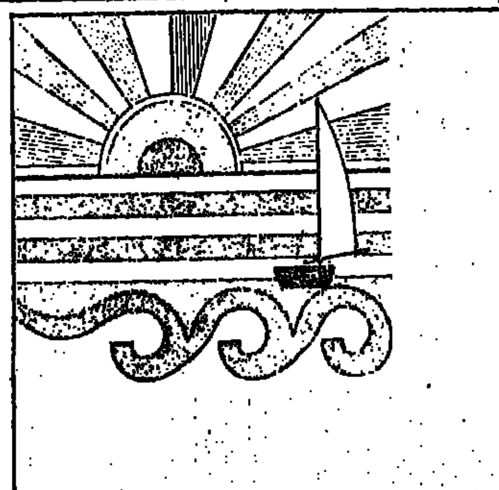

חופשה טובה באביב בנתניה

מזג אויר נוח, שירות מעולה יותר ומחיר טרום־עונתי מיוחד בבתי המלון בנתניה:

20% הנחה עד 30.6.74

+ סיור מודרך בעיר (ברכב), חינם לשוהים 7 ימים לפחות.

הזמנות־ ישירות בבתי המלון.

נתניה - מקום הנופש שלך לחופשת האביב

משרד התיירות/המחלקה לעידוד תיירות פנים
ועדת הקייט נתניה

חשש מפיחות הקפיץ את הנת"ד ב־25 אגורות

הצהרותיו של שר האוצר ה־חדש יהושע רבינוביץ, עם כניסתו לתפקידו, על הצורך לנקוט בצעדים קיצוניים ו־אף בלתי פופולריים נוכח הקשיים הצפויים בתחום ה־כלכלי עוררו את החששות מפני פיחות קרוב של הלירה. בעקבות זאת נוצר אתמול בבורסה ביקוש־שיא לדולר נת"ד, בסך 920 אלף דולר, ושערו עלה ב־25 אגורות לרמת־שיא של 5.07 ל"י. ה־מחזור הסתכם ב־420 אלף דולר.

קודם לעלית מחירו של הנת"ד נערך המסחר בשוק איגרות החוב. הופיע ביקוש ניכר יחסית לאיגרות החוב הצמו־דות לדולר, ושערן עלה ב־שיעורים ניכרים. לדוגמה: של מפעלי ים המלח עלו ב־חמש נקודות. לעומת זאת נירשמה ירידת שערים ב־איגרות החוב הצמודות ל־מדד.

בחוגי הבורסה מציינים, כי התפתחויות אלה היו עוד לפני שנודע על העליה הגדו־לה במחיר הנת"ד. מעריכים, כי היום ייערך המסחר בשני סוגי האיגרות תוך מגמת־עליות, בעקבות עליית ה־נת"ד. המחזור בשוק איג־רות החוב הסתכם אתמול ב־14.17 מיליון ל"י.

בשוק המניות נמשכו ירידות השערים במרבית סוגי ה־מניות, והמסחר התנהל במג־מת של יציבות. מחזור העס־קות הסתכם ב־3.96 מיליון ל"י, מזה 1.81 מיליון ל"י, בשלב השערים המשתנים.

עליות ברח' לילינבלום

פעילות ערה הסתמנה אתמול גם בבורסה השחורה של רח' לילינבלום. מחיר הדולר הש־חור עלה בחמש אגורות ל־5.07 ל"י, ובכך הושוו מחי־רות למחירו של הדולר נת"ד.

שער המרק הגרמני עלה ב־ארבע אגורות, ל־1.97 ל"י. שער הלירה שטרלינג עלה ב־40 אגורות ל־11.40 ל"י. מחיר הפרנק הצרפתי עלה בשתי אגורות ל־97 אגורות ומחיר הפרנק השוויצרי עלה בשלוש אגורות ל־163 אג'. המסחר בזהב היה מצומצם, וק"ג נסחר ב־25,700 ל"י, כמו שלשום.

מחירי הייצור ביפאן גבוהים מאשר בארה"ב

שכרו הנמוך של הפועל היפאני היה אחד מסודות הצמיחה הכלכלית המופלאה של יפאן. אולם האינפלציה ועליות־השכר, להן זכו בשנה האחרונה העובדים בארץ השמש העולה ניפצו כליל הנחת־יסוד זו.

35 מיליון השכירים ביפאן קיבלו השנה העלאה של 31.4 אחוז — העלאה הנחשבת ל־גדולה בתולדות המדינות המ־תועשות בעולם.

זולת ההטבות הסוציאליות והתשלומים העקיפים, המקו־בלים מאד ביפאן, מסתבר, כי משכורתו הממוצעת של פועל יפאני בענף המתכת היא כיום 650 דולר (כ־2950 ל"י לחודש), ואילו הכנסתו הממוצעת של פועל בתעשיית המכוניות מגיעה ל־610 דולר.

התעשייה היפאנית כבר יו־דעת, כי באוגוסט תיצטרך לשלם 40 אחוז יותר עבור החשמל שהיא צורכת. התוב־לה — מרכיב חשוב מאד ב־ייצור היפאני — התייקרה בשליש לעומת יוני אשתקד.

חישובי כלכלנים העלו, ש־כיום כבר גבוהים מחירי היי־צור ביפאן בחמשה עד עש־רה אחוזים בהשוואה לתע־שייה האמריקנית, גם בגלל התחזקות היין היפאני בהש־וואה לדולר.

אנשי הבנק לתעשיה של טוקיו חישבו, כי בשנה הב־אה יהיה זול וכדאי יותר לחברות יפאניות לייצר באר־צות הברית מקלטי טלוויזיה, רדיו ומכונות־חישוב זעירות.

כתוצאה מכך החליטו היצ־רנים היפאנים הגדולים — כמו "סוני" "מאטסושיטה" ו־"היטאצ'י" — להתחיל מיד בייצור מוצריהם בארה"ב.

בורסה לאבני־חן תיפתח בסתיו בר"ג

בורסה לאבני־חן תיפתח בחודש נובמבר בארץ. תהיה זו הבורסה הראשונה מסוגה בעולם, והיא תמוקם ברמת־גן בסמוך לבורסת היהלומים. יוזמיה מקווים כי היא תשמש מרכז בינלאומי למסחר באבני־חן.

בתואר אבני־חן מוגדרות כל אותן אבנים יקרות שאינן יהלו־מים. המומחים נוהגים להבחין בין האבנים היקרות איזמרגד (אמרלד), ספיר ורובי — היק־רות לעיתים יותר מיהלומים — לבין מאות סוגים של אבנים חצי־יקרות, כמו טורקיז, טופז, אופל ו..."אבני אילת הישרא־ליות, הקרויות בשם המקצועי: מלכית.

בניגוד למסחר ביהלומים, ה־מרוכז ומסודר באמצעות סינ־דיקט היהלומים הלונדוני ובור־סות היהלומים באנטוורפן וב־רמת־גן, שורר פיצול במסחר באבני־חן. כיוון שאין מרכז מס־חרי בתחום זה נאלצים העוס־קים בו לחפש חומרי־גלם ב־דרום־אפריקה, במזרח הרחוק ובדרום אמריקה.

את המצב הזה מתכוונת לנ־צל קבוצה של כ־60 סוחרים, מלטשים ותכשיטנים. לדברי ה־יו"ר המיועד של הבורסה החד־שה, מר דוד ניידיץ, תעסוק הבורסה בעיקר ביבוא אבני־חן ושיווקם בכל העולם.

כדי לתת "דחיפה" לרעיון תנוצל העובדה שחלק ניכר מבעלי המיכרות ל־אבני־חן הם יהודים.

דחיפה זו תביא, כך מאמינים היזמים, שמרבית המסחר הבינ־לאומי בנושא זה ירוכז בארץ.

במקביל למסחר בחומרי גלם יעשו היזמים גם מאמץ להגביר את הליטוש המקומי בארץ, ב־מטרה להגביר את הייצוא של אבני־חן מוגמרות ותכשיטים. לדברי מר ניידיץ הרי הערך ה־נוסף באבני־חן גדול מאשר ב־יהלומים.

כיום יש בארץ רק 15 מלט־שות של אבני־חן. יצוא האבנ־ים המלוטשות מתוצרת הארץ הסתכם ב־1973 ב־5.5 מיליון דולר, ויחד עם תכשיטים משוב־צים הגיע היצוא ל־10 מיליון דולר.

הבורסה החדשה תמוקם ב־שלב הראשון באולם, המצוי מאחורי בנין בורסת היהלומים ברמת־גן. במקום יותקנו שי־רותי־בורסה ויוקם מכון לזיהוי אבנים. בעתיד היזמים לגשת ב־קרוב להקמת בנין בורסה, ב־השקעה של 20 מיליון ל"י, ונע־רכים עתה מגעים לאיתור שטח מתאים.

כיום חברים בבורסה החדשה 60 חברים, והנהלת המוסד עו־שה עתה צעדים לצירופם של כ־500. גורמים המעילים בענף, כן מתנהלים מגעים עם כ־500 אחרים מחו"ל, המבקשים להי־רשם בבורסה החדשה.

ההעלאה ב"פיאט" תיגדור התייקרות של 1000 - 2500 ל"י

יצרני המכוניות באירופה ילכו כנראה בימים הקרובים בעקבות "פיאט" ויודיעו על התייקרות במחיר מוצריהם.

ביחוד האיטלקי "פיאט" — גדול יצרני הרכב באירופה — והרביעי בדירוג העולמי, לא־חר "ג'נרל־מוטורס", "דודג'" ו"פורד" — האמריקניות" — הו־דיע שלשום על העלאה של כ־13 אחוז במחיר המכוניות מתוצרתה. לפיאט מפעלי הרכ־בה ברבות ממדינות מערב ו־מזרח אירופה, ואין ספק ששאר המפעלים ילכו עתה בעקבו־תיו. נוכח הפסדיהם הגדולים חן בגלל התייקרות הייצור ו־שכר הפועלים וחן בגלל ה־ירידה שחלה השנה בהיקף המ־כירות.

העלאות אלה גרמו בא־רץ להתייקרות של 1000—2500 לירות במחירי המכו־ניות.

מחוגי הסוכנות המיטוחקת את "פיאט" בישראל נמסר, אתמול מלנקוב בסכום התה־יקרות הצפויות — "עד שי־גיעו הוראות ופרטים מלאים מאיטליה". בינתיים ממשיכה ה־סוכנות להציע מכוניות במחיר הקיים — אך תוך ההדגשה הרגילה, כי המחיר הסופי ייק־בע רק בעת האספקה, דהיינו בשלהי יולי.

תוכניות ביטוח חדשות נגד תאונות, מחלות - ולסוחרים

חברות הביטוח "הסנה" ו"אליהו" יצאו בתוכנית בי־טוח ומתכנית שנועדה לכסות ולפצות מבוטחים מפני מחלות ממושכות ותאונות, המוציאות את האיש ממעגל עבודתו.

פוליסה "גונן" תעניק למבו־טח זכות לתשלום פיצויים חוד־שיים, אם עקב מחלה או תאונה אינו מסוגל להמשיך בעבודתו, או בכל עבודה אחרת, המתאי־מה להשכלתו, לנסיונו או להכ־שרתו.

החולות ביטוח זו מתום שלו־שת או שש חודשים הראשו־נים למחלה או לתאונה ותחול־תה בכל תקופת אי־הכושר, עד הגיע המבוטח לגיל שנקבע מ־ראש — 60 או 65 שנה. כלומר, כל עוד מקיים בעל הפוליסה את תנאי הביטוח — כל עוד משולמות הפרמיות בחלכה — אין אפשרות לבטל את הביטוח ע"י החברה, בטרם יגיע תום תקופת הביטוח. כמו־כן אין חב־רת הביטוח רשאית לשנות את תנאי הפוליסה, או להגדיל את הפרמיות, פרט למקרים של שי־נוי מקצוע או של נסיעה לחו"ל לתקופה ממושכת.

לביטוח זה יכול להתקבל כל מי שגילו אינו עולה על 55 שנה, לרבות נשים, העובדות ב־משרה קבועה מחוץ לביתן.

סכום הפיצוי החודשי אינו יכול לעלות על 50 אחוז מהכנ־סתו החודשית הממוצעת של המבוטח ב־12 החודשים האח־רונים שקדמו לחתימתו על ה־הצעה לסידור הביטוח. הפיצוי החודשי המוצע נע מ־200 עד 2500 ל"י.

גם חברת "סהר" החלה ב־ימים אלה בהפצת פוליסות בי־טוח מסוג חדש. הפוליסות ה־נקראות "מיכלול חנויות" מב־טיחות לכל בעל עסק כיסוי מי־רבי של נושאי הביטוח העיק־ריים — תוך פישוט תהליכי הביטוח ולדברי החברה גם תוך הוזלת תעריפי הביטוח. הפולי־סה כוללת ששה סוגי־ביטוח, המקיפים את כל הנושאים ה־חייבים בביטוח בכל חנות ו־עסק: מיבנה, תכולה, שמשות, כספים, אחריות לצד ג' וחבות מעבידים.

היבואנים: הריבית על סכום ההפקדה מגיעה עד 30%

כנס חרום של יבואנים מכל ענפי היבוא יערך היום בתל־אביב, בקשר לצו, המחייב כל יבואן להפקיד למשך שנה, 20 אחוז מערך היבוא שלו.

מר אבנר בן־יקר, נשיא לש־כת המסחר בת"א, אמר אתמול, כי הוא פנה לשר האוצר יהושע רבינוביץ בדרישה לקבל מיד משלחת של ראשי היבואנים. המשלחת תידרוש לשנות את צו ההפקדה בשני תחומים: לפטור ממנו שורת ארוכה של מיצרכים, המוגדרים כחיוניים — ולהתיר ליבואנים להעלות בהתאם את המחירים לצרכן.

מר בן יקר ציין, כי יש משום הטעיית בכך שאומרים, כי צו ההפקדה יביא להתייקרות של כמה אחוזים בלבד. בענף ה־מזון, למשל, "מתגלגל" המלאי עשר פעמים בשנה כלומר: ה־יצרן צריך לקנות עשר פעמים חומרים מיבוא, ובכל פעם להפ־קיד כספים ללא ריבית לשנה.

ההתייקרות כתוצאה מהפקדה בהיקף כה גדול תהיה לפיכך בשיעור של עשרה אחוזים ויו־תר. בישיבת הנהלת לשכת ה־מסחר נמסר, כי כבר עתה יש בנקאים הדורשים ריבית של שלושים אחוזים עבור כסף ל־הפקדה, לעומת מכסימום של עשרים וארבעה אחוז עד כה.

ענף הייצוא מס' 1 - כח אדם

יוגוסלביה פותרת בצורה מאד מקורית את בעיית הגרעון ה־מסחרי, המטרידה כיום מדינות רבות, במזרח ובמערב. ענף ה־יצוא מס' 1 של יוגוסלביה הוא — כוח אדם.

לא פחות ממיליון אזרחים יוגוסלבים עובדים כיום מחוץ לגבולות ארצם, מרביתם באו־רח זמני. הם חוסכים כסף כדי לחזור הביתה, לחיים טובים יו־תר מאשר היו להם לפני יציא־תם לעבודה בחו"ל.

אך גם בתקופת שהייתם ב־חו"ל הם נוהגים, לשלוח כסף למשפחותיהם, ומעשירים את ה־אוצר במטבע זר.

הייצור בענף הלול יגיע השנה למיליארד לירות

כל נפש בישראל תאכל בממוצע בשנת 1979 65 ק"ג בשר, לעומת 50 ק"ג השנה — ובכך תגיע צריכת הבשר בארץ לרמה המקובלת באירופה. פרטים אלה מסר אתמול במסיבת עתונאים בת"א סגן מנהל משרד החקלאות, מר איתן ישראלי.

כשסקר את סיר הבשר ה־ישראלי אמר, כי ייצור בשר העוף יגיע לכ־300 אלף טון בסוף תוכנית החומש, כלומר ב־1979, לעומת 150 אלף טון השנה. תוכפל גם צריכת בשר בקר מקומי מ־35 אלף טון — 70 אלף טון. הרחבה זו תאפשר את צימצום הת־לות ביבוא בשר, מ־25 ל־10 אחוז מהצריכה.

מסיבת העתונאים הוקדשה לחילופי המנהלים במועצת הלול. המנהל החדש מר יע־קב דורון מסר, כי ערך הי־צור בענף הלול יגיע השנה ליותר ממיליארד לירות. ב־מסגרת תוכנית החומש יוכ־פל ייצור החודים וייצור הפ־טמים יגדל פי אחד וחצי.

אולם הון הרחבה זה אין בו כדי לנחם את עקרת ה־בית בקיץ הנוכחי. לדברי מר לוי ארגוב, המנכ"ל היו־צא של מועצת הלול, לא נשאו עדיין פרי המאמצים להוזלת העוף, למרות שה־מחיר הסיטונאי הוזל באח־רונה בכלירה לקילו, נשאר המחיר הקימעוני כמעט ב־רמת הקודמת, שהיא כ־8.5 לירות לקילו, לדברי מר אר־גוב קיים סיכוי להוזלה רק אם תימצא דרך לאסם עודפי עופות. לשם אספקתם בתקו־פת־מחסור, ולאשר תתרגל עקרת הבית לקנות עוף קפוא מן המשחטות ולא "עוף חי" המובל על כרעיו ונשחט בתנאים בלתי הגיינים בשווקים ובאטליזים.

המבשלת הניידת הכפולה

דו־גזית
אמגזית כפולת להבות

לפיקניק, לטיולים לים ולזוגות צעירים*

- כירת הגז הניידת המושלמת בעלת שתי להבות, בעוצמת אש לפי הצורך.
- לבישול יעיל בכל התנאים ובכל מקום.
- מיוצרת בהתאם לתקנים הישראליים.
- מיכלים: מ־½ עד 2½ ק"ג גז.
- מילוי חוזר של מיכלים במקומות המכירה.

*הכירה ניתנת לחיבור ושימוש בגז בלחץ ביתי.

אמגב
הנדסת מכשירים בע"מ
יצרני מכשירים, ציוד ואבזרים לגז לשימוש ביתי, תעשייתי וחקלאי.

אמגזית
כירת הגז הניידת המושלמת.

להשיג בחנויות לציוד ספורט ומחנאות, מכשירים ביתיים וכו'. הפצה ראשית: אמגב, טל' [illegible]

עירית תל־אביב־יפו
האגף לתרבות
לנוער ולספורט

החברה להגנת הטבע
סניף תל־אביב
רח' חשמלה 4 טל. 35063

הבה נטייל

סיורים פתוחים לקהל הרחב
באיזור תל־אביב
ללא תשלום וללא הרשמה מראש

יום שבת, י"ח סיון תשל"ד, 8.6.1974
נחל פולג
המסלול:
הנחל והשפך חי וצומח.
הדרכה:
שלמה מוסטן — החברה להגנת הטבע.
מפגש:
בשעה 09.00 בכניסה לנחל פולג.

יום שלישי, כ"א סיון תשל"ד, 11.6.1974
סיור שכונות
המסלול:
שד' ירושלים. מועדון ישורון. מושבה גרמנית נוה צדק. נוה שלום. אחוזת־בית. מצפה שלום.
הדרכה:
מרים כהן. מצפה שלום.
מפגש:
בשעה 15.00. שד' ירושלים פינת רחוב אילת. אוטובוסים 42, 44, 46.
העליה למצפה — 1.50 לירות למשתתף.
בתום הסיור מוזמנים המשתתפים לבקר במוזיאון השעון במחיר הנחה של —.4 ל"י למשתתף.

יום שבת, כ"ה סיון תשל"ד, 15.6.1974
חוף תל ברוך
הדרכה:
החברה להגנת הטבע. סניף רמת־גן.
מפגש:
בשעה 08.30 ברחוב רוקח 60, רמת־גן.
הסיור יסתיים אחר הצהריים.

יום שלישי, כ"ח סיון תשל"ד, 18.6.1974
אתרים בחולות
המסלול:
חוסמסה, אתר השקמים בחולון. בוסתני התאנים ונופי חולות — צמחיה ובעלי חיים.
הדרכה:
יריב שפירא — מנהל מוזיאון אזור.
מפגש:
בשעה 15.00 בפינת הרחובות — ההסתדרות — הנקין בחולון. אוטובוס 94.

הצטרף לחברה להגנת הטבע
לכב' החברה להגנת הטבע,
רחוב חשמלה 4, תל־אביב
רשמו אותי כחבר בחברה להגנת הטבע. אני מתחייב לשלם את דמי החברות לשנה בסך: ☐ 20 ל"י למשפחה; ☐ 15 ל"י ליחיד; ☐ 10 ל"י לתלמיד/חייל
שם .... משפחה ....
ת.ד. .... כתובת ....
חתימה ....
אין צורך לשלם מראש. חתום ושלח! את החשבון נשלח לביתך.

הזדמנות גדולה

מכירה פומבית
של המלאי
שמלות וחליפות
חדישות ביותר!
מבחר עצום!
מחירים ללא תקדים!
ת.א. רח' נחלת יצחק 59

אורט ישראל

הזמנה לבוגרים

בוגרי המגמה לטלקומוניקציה בבי"ס „אורט" יד־סינגלובסקי ת"א ובוגרי בתי־ספר וקורסים של „אורט" בחו"ל, כיום עובדי משרד התקשורת באיזור ת"א, מוזמנים למפגש מחזורים ביום רביעי 12 ביוני בשעה 18.30 במרכז בארבור, דרך הנצחון פינת דרך החנה, יד־אליהו, ת"א.
דמי הרשמה והשתתפות 10 ל"י.
נא לשלוח במעטפה ל„אורט ישראל", ת.ד. 16087, ת"א.
פרטים בטל. 269165 שלוחה 18.
לחיילים בשירות — כניסה חופשית.

מסקר בוגרים בישראל של „וילנער יידישער טעכניקום.
נא להודיע בכתב שם משפחה, כתובת, טלפון ומקום תעסוקה — ל„אורט טכניקום", רחוב גולומב 15, גבעתיים.

צרכניה להשכרה

צרכניה יחידה עומדת להשכרה
בשכר חודשי
בכפר חרוצים בני ציון לניהול עצמאי
המעונינים יפנו לועד המקומי כפר חרוצים

השקעה צמודה ומגוונת

במילווה פיתוח

בנק ישראל מציע איגרות־חוב
מהסוגים הבאים:

פדיון קרן בעשרה שעורים שנתיים	פדיון חד פעמי בתום 10 שנים	פדיון חד פעמי בתום 6 שנים
ריבית שנתית בשיעור 4 אחוזים	ריבית שנתית בשעור 4 אחוזים	ריבית שנתית בשעור 3.25 אחוזים
הקרן והריבית צמודות למדד המחירים לצרכן	הקרן והריבית צמודות למדד המחירים לצרכן	הקרן צמודה למדד המחירים לצרכן

פרטים ורכישה בכל המוסדות הבנקאיים
ואצל חברי הבורסה לניירות ערך

הכנסה המצדיקה
את ההשקעה

בנק ישראל

ציור: סרבינסקי
לשכת הפרסום הממשלתית

קופת חולים

של ההסתדרות הכללית של העובדים בארץ־ישראל

בית ספר לאחיות „דינה"
מרכז רפואי בילינסון

באוגוסט 1974 ייפתח
קורס לאחיות מעשיות

מתקבלות מועמדות בגיל 17—45 שסיימו לפחות 9 שנות לימוד ואשר עומדות בהצלחה במבחני הכניסה.
הקלות מיוחדות ניתנות לנשים בעלות משפחה.
לקבלת פרטים נוספים והרשמה לפנות ישירות או בכתב למזכירות בית־הספר.

מרכז קופת חולים

נגנבה מכונית
סוסיתא סטיישן
מודל 71 — צבע אפור —
מספרה 606—291
המוצא קישר יפנה לטלפון 265294
ויבוא על שכרו

דירה זו יכולה להיות שלך

דירת שיכון עובדים
בת 2 חדרים
במרכז הארץ
שיכון עובדים בע"מ
חברת הבניה
הגדולה והותיקה
שוכחה בתואר
המוצר הנבחר
לענף הבניה 1974

שיכון עובדים

דירה זו תוגרל
במבצע פרסום ענק של
הלוח הכפול
פרסם גם אתה
בלוח הכפול
ותשתתף
בהגרלת
הפרסים
הגדולה

המאהב שלא הסתפק במועט

— מאת אורי ירון —

האם העובדה, שאדם עומד להתגרש מאשתו, הופכת אותו, בזכות כך, לרווק מבוקש? דויד מועלם, על כל פנים, היה סבור כך. אבל השינוי הקטן הזה במעמדו האישי לא גרר עימו את ההצלחה המיוחלת, כך שהבחור היה נאלץ לפזר הבטחות נישואין על ימין ועל שמאל ולהחוש מילות אהבה באוזניהן של אחדות מן הבחורות, שנקרו על דרכו.

אף אחת מן הבחורות האלה, שכל אחת מהן ראתה אותו בדמותו של אביר־כל־החלומות, לא יכלה, כמובן, לתאר לעצמה, שהחתן המהולל העומד לשאת אותה לאשה, כבול עדיין בכבלי הנישואין; ממש כפי שלשונו החלקלקה חיפתה היטב על קופה לא קטנה של שרצים הרשומה לזכותו בתיקי המשטרה. כדי להעניק יתר תוקף להצעותיו המפתות, זייף מועלם, לדברי המשטרה, פרט קטן בתעודת־הזהות שלו, שהפך אותו על־ידי כך מנשוי לרווק.

*

הבחורה הראשונה העניקה לו את אמונה בלבד. היא היתה, כנראה, מופתעת מאוד, כאשר אביר־כל־החלומות נעלם בוקר אחד יחד עם כל הבטחותיו היפות. הבחורה השניה העניקה לו, פרט לאימון בלתי־מסוייג גם 1000 לירות, להוצאות קטנות. מועלם הוציא את הסכום הזה על הבחורה השלישית, שגם ממנה גבה כמה לירות — כדי להוציאן, כנראה, על הבאה אחריה. אבל זה היה, כנראה, קצת יותר מידי. אף אחת לא רצה לחשש את ההבטחות שנגוזו, אבל כולן התעקשו, משום מה, לקבל את כספן בחזרה, או לפחות להציץ עוד פעם אחת בפרצופו של הבחור.

השאיפה הנשית הזאת הכניסה את המדור לחקירת רמאויות של המשטרה לעובי הקורה ובשלב זה הסתבר במהרה, שמועלם אינו אגדה פורחת, כפי שניתן היה לחשוב — אלא לקוח ותיק, שהספיק לצבור לזכותו כמה וכמה „מעשי מופת" דומים.

וכך יכול היה מועלם להעביר את פעילותו הברוכה לחיפה ולהסתובב שם באין־מפריע. היתה זו, לרוע המזל, עינו הפקוחה של שוטר חיפאי, שמצאה אי־אילו קווי־דמיון בין פרצופו לבין הקלסתר, שקישט את תחזור המשטרתי, המכיל את שמותיהם ותאורם של המי־זומי. הוא ביקש מן הבחור להתלוות אליו לתחנת המשטרה.

*

בבית־המשפט התקשה מר מועלם להבין, מה בדיוק רוצים מחייו. הוא לא יכול היה למצוא כל פסול בהרפתקות הקטנות, שקישטו את הביאוגראפיה שלו. פרקליטתו, עורכת־הדין כרמלה חנוך, טענה, כי מרשה פירש את העובדה, שהוא נמצא בהליכי גירושין מאשתו החוקית, כזכות לגיטימית להציג עצמו כרווק. אבל אפילו היא לא יכלה להסביר את הטענה המשטרתית בדבר זיוף תעודת־הזהות, שסייע לו בכך, או להתכחש לעברו המפואר.

מועלם עצמו, שכפר בתוקף בכל האשמות המיוחסות לו, היה סבור, כמובן, שמיודעיו מן המדור המשטרתי לחקירת רמאויות מתנכלים לו. אולי משום כך פסק לו השופט, אריה אבן־ארי, 15 ימי מעצר, כך שלפחות בתקופה זו יהיה מחוסן מפני התנכלויות ואי־הבנות.

שרי־חוץ, בעקבות גודלם

(המשך מעמוד 10)

אותו הטיב, תיאר אותו כטיפוס „סומפוני", אבל נטול גאוות אבירית ואומץ־לב אמיתי. בספרו „מחוללי אירופה החדשה" כותב ספורצה, כי זר לא יבין, כיצד איש כזה הגיע למשרד־החוץ הבריטי בשנים הגורליות שאחרי המלחמה העולמית הראשונה. „מכל המחדלים שלו, הכבד ביותר היתה שתיקתו נוכח דעיונות עקשניים מסויימים של ראש־ממשלתו. למרות שידע את הסכנות המקופלות בהם. קרזון יכול היה להביע התנגדות נאותה על־ידי איום בהתפטרות, אך כהונתו היתה יקרת לו, מכדי שיסכן אותה בכך שלויד־ג'ורג' יתן לו ללכת".

ועוד מספר ספורצה, כי הענוגה הגדול ביותר של קרזון היה להופיע בתעידות בין־לאומיות ולשאת נאומים, שהשתרעו על־פני כחריסר עמודים, באנגלית מצחה והשוטפת שלו — ולאחר מכן היה מאבד כל עניין בשאלה הנדונה, שניתח להפליא. כל תרומתו היתה לתזכיר נאום חשוב זה או אחר בנשא, או לצטט את מה שכתב בתזכיר כלשהו, שבו הוזה, כמובן, את כל האפשרויות. פעולה, מעשים — אלה היו מונחים, שנעדרו מן הלכסיקון של שר־החוץ. מאידך, היה אדיש ביותר לנאומו של הזולת. ופעם, בשעת נאום של פואנקרה בוועידת השלום בפאריז, פרץ בבכי מרוב „עלבון על שעליו לסבול נאומים משעממים כאלה".

מאלף מאוד מה עוד יש לרוזן ספורצה להגיד עליו:
„לכאורה — היה אדם מבוגר, אך בנשמתו נשאר סטודנט אוכספורדי, המפורץ בבכי, על שלא זכה בפרס. התפתחותו הנפשית נעצרה, למרות נאומיו הנהדרים, תזכיריו הדיפלומטיים המרשימים וכושרו לנתח נושאים... אינני סבור, בכל זאת שחוסר־הבגרות הנפשית שלו היה מונע ממנו מלהגשים את חלום־חייו, להגיע לראשות־הממשלה.

„לא קם, בוודאי, עוד אנגלי, שהיה מחונן כמוהו בתכונת התגובה האורטוריות בכל הנסיבות, הנדרשת מראש־ממשלה, קרוב לוודאי, שעוד בהיותו באוכספורד כבר דיבר בסיגנון של ראש־ממשלה. מה שהכשיל אותו היתה אי־הבנת העובדה, שאדם כמוהו אסור לו לנסות ולחיות „פיקח". הוא ביקש „להתחכם" בענייני מדיניות־פנים והציג מחזה קורע־לב.

„איש לא עלה עליו בטיפשות ובדמגוגיה, לאחר המלחמה, או בדו־פרצופיות, שביקש להציגה כשנינות פוליטית. לאחר כל ההצגות הללו גברה באנגליה ההכרה: איש זה אינו מצוייד באופי החזק, שהוא משתדל להפגין... אילו היה בעל אופי חזק, יתכן שמגמיו השכליים לא היו חוסמים לפניו, בסופו של דבר, את העליה לכהונה, שאליה חתר ברוב תמימותו... בסופו של דבר, לקה המיסכן במגלומניה ועמו נלאה מדמותו הנפוחה.

„הלב דאב לראותו תופס בהדרגה, כי לא די להכיר את כל העולם ולהתכונן מספסל הלימודים ליעד זה, כדי להיות מדינאי.

„בסוף ימיו הזכיר את הציונים המעולים שקיבל כתלמיד וכתב: „איש אינו מעריך אותי עוד. אומנם, אין איש מאשים אותי במישגה או מחדלים מפורשים. אבל יש נטיה כללית לזלזל בי, או להתעלם כליל ממה שהשגתי"".

היא מילא עוד כהונות מדיניות ופרלמנטריות חשובות, אבל את משאלותיו העיקריות ניכזבו: מפח־הנפש הראשון נגרם לו ב־1923, כשלא הוא אלא בולדווין נקרא להרכיב את הקבינט החדש. בפעם השניה חרב עליו עולמו ב־1924, כשבולדווין הקים את ממשלתו השניה ולא שעה להפצרותיו של קרזון להחזיר אותו, לפחות, לראשות משרד־החוץ...

*

בראשית המאמר הבטחתי, אומנם, לספר על שלושה שרי־חוץ. והנה, סיפרתי על שניים בלבד ורומני, שהגעתי לאחרית־דבר.

שהרי סרנא דארעא חד הוא וכל המוסיף גורע.

כדאי להיות שוטר

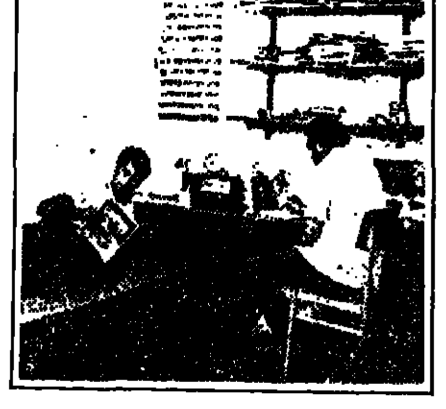

דירה לנקלטים במשטרה
ביחידות הסיור בת"א

לזוגות צעירים - הלוואה עומדת בסך -.10,000 ל"י או אפשרות לקבלת דירה בשכר דירה נמוך ביותר (לנקלטים במחוז ת"א)

ל ר ו ו ק י ם - המשרתים בשלש הערים הגדולות ומקום מגוריהם רחוק — דיור וכלכלה במחיר סמלי.

משכורת נטו עד -.1300 ל"י לחודש* - לרווק

הטבות והנחות אחרות:
נסיעה חופשית בתחבורה ציבורית.
הנחות ניכרות: במיסי עיריה, במוסדות לימוד, כרטיסים למופעי בידור, ועוד הרבה הטבות אחרות.

ומעל לכל אנו מציעים - עבודה בטחונית חשובה ומלאת אתגרים עם אפשרויות קידום מהיר לאנשים המתאימים.

אם אתה בעל 12—10 שנות לימוד — פנה אל אחת מלשכות הקליטה שלנו ושמע פרטים נוספים על סוגי התפקידים ותנאי השירות אצלנו.

ירושלים — רח' יפו 191 (ע"י התחנה המרכזית) טלפון: 02-521444
תל־אביב — רחוב הרכבת 14 טלפון: 03-625211
חיפה — רחוב יפו 26 טלפון: 04—664444
טבריה — בנין המשטרה דרך נצרת טלפון: 067-22444
באר־שבע — רחוב האבות 53 טלפון: 057-77344

* זוהי המשכורת לאחר ששה חודשי לימוד ונסיון, בזמן ההשתלמות בתנאי פנימיה — תשולם לרווקים משכורת נטו של —.860 ל"י.

צילום: חנה - הלמן
לשכת הפרסום הממשלתית

האם חשבת פעם להצטרף לקיבוץ?

אם כן, בוא נחשוב יחד
נשמח להפגש אתך לשיחת היכרות בלתי מחייבת

התיקון המאוחד, ועדת הקליטה: תל אביב, רח' סוטין 13 טל. 248214 · חיפה, רחוב פרץ 31 טל. 224858 · ירושלים, בית ההסתדרות, רחוב שטראוס, רח' בקר שני בשעות 18.00 - 17.00

נמשכת ההרשמה
לקורס פקידות

מקצועות הלימוד:
מזכירות, תכתובת, משרדאות, חשבונאות וכתבנות.
תלמודים בפקוח משרד העבודה
פתיחת הקורס 10 ביוני

פרטים והרשמה: בי"ס גינת
רחוב בן־זכאי 6, תל־אביב
(ע"י אחד העם 35, טלפון 624775)

בי"ס לחשבונאות ומינהל
ע"ש צ. גינת
תל־אביב, רח' בן־זכאי 6

私達、日本の子供達はソロクの ニットウェア ファションが大好きです。

אנו ילדי יפן,
אוהבים סריגי אופנה סולוג

סולוג

ACRILAN
Monsanto

מקיבוץ שמיר
בגליל העליון

קח כפית אחת ליום, במשך 3 שבועות
מזון מלכות
ROYAL JELLY
ותרגיש

להשיג:
במעדניות, בתי-מרקחת
רשתות השיווק ובשקם

חיי מין חפשיים ללא דאגה!

עם ההמצאה השוויצרית המשוכללת
C.D. אינדיקטור

בקש עלון הסברה חינם אודות שיטת C.D. אינדיקטור הבדוקה והמקובלת כיום בעולם כולו.
C.D. אינדיקטור (ישראל) בע"מ
ת.ד. 26300 ת"א

מחפשים
מגרש
לתעשיה

בשטח של
2000—1000 מ"ר

באזור תעשיה
בראשון-לציון, חולון, פ"ת, באר-יעקב, יהוד או בסביבתם.

נא לפנות לטל. 03-35071 או ת.ד. 28075 תל-אביב, עבור „מגרש".

שיכון ופיתוח לישראל בע"מ

בנק ירושלים לפתוח למשכנתאות בע"מ

ברמות שרת - ירושלים
למכירה
דירות בודדות
בנות 3-4 חדרים

פרטים:
בחברת תומר בע"מ
ירושלים, רחוב הרברט סמואל 2
בימים א'—ה', בין השעות 08.30—13.00

אי.אס.אל. חברה לשירותי תעשיה בע"מ
רח' בן-יהודה 99, תל-אביב ת.ד. 3036

מכרז למכירת רכב 2/74

החברה מציעה למכירה את הרכב הבא:

פיאט 124 מודל 1972

את הרכב הנ"ל אפשר לראות על המגרש ע"י משרדנו החל מיום שישי 7.6.74 משעה 9.00 בבוקר.

טופס להשתתפות במכרז זה אפשר לקבל במשרדנו, ברח' בן-יהודה 99, קומת ד' חדר 406 בין השעות 9.00—13.00.

את ההצעה בצירוף המחאה בנקאית ע"ס 10% מסכום ההצעה יש להגיש לחברה עד יום א' 16.6.74, שעה 12.00.

אין החברה מתחייבת לקבל את ההצעה הגבוהה ביותר או כל הצעה אחרת.

חוק התכנון והבניה תשכ"ה—1965
מרחב תכנון מקומי צפון השרון

הודעה בדבר הפקדת שינוי תכנית מפורטת

נמסרת בזה הודעה, בהתאם לסעיף 89 לחוק התכנון והבניה, תשכ"ה—1965 כי במשרדי הועדה המחוזית לתכנון ולבניה, מחוז המרכז ובמשרדי הועדה המקומית לתכנון ולבניה צפון השרון, הופקד שינוי תכנית מפורטת הנקרא „שינוי תכנית מפורטת מס. צש/3,522" ביחד עם התשריט המצורף אליו.
מטרת התכנית היא לשנות יעוד שטח חקלאי למגורים ושטח מגורים לחקלאי.
ביחד עם התשריט המצורף אליו.
ואלה הם השטחים הכלולים בשינוי התכנית שער אפריים גוש 8462 מגרש מספר 23.
כל המעוניין בשנוי התכנית רשאי לעיין בו, ללא תשלום, בימים ובשעות שהמשרדים האמורים פתוחים לקהל.
כל המעוניין בקרקע, בבנין או בכל פרט תכנוני אחר הרואה עצמו נפגע על ידי שינוי התכנית וכן מהנדס ועדה מקומית שמרחב התכנון שלה כלול בתחום התכנית או גובל אותו, רשאי תוך חדשיים מיום פרסומה של הודעה זו ברשומות להגיש התנגדות לשינוי התכנית במשרדי הועדה המקומית האמורה.

א. חיון
יו"ר הועדה המחוזית לתכנון ולבניה, מחוז המרכז

כ"ז אייר תשל"ד 19.9.74

חוק התכנון והבניה תשכ"ה — 1965
הועדה המקומית לתכנון ולבניה ת"א-יפו

מודעה

בהתאם לסעיף 149

הרינו מודיעים בזאת, כי הוגשה לועדה המקומית לתכנון ולבניה תל-אביב-יפו, בקשה ליתר אשור להקלה לפי [illegible] באחוזי בניה מוגדלים של 88.5% במקום 82.5% המותרים ברחוב [illegible] 18 [illegible].
כל מי שיש לו התנגדות [illegible] רשאי להגיש [illegible] לועדה המקומית לתכנון ולבניה תל-אביב-יפו [illegible].
ההתנגדויות תתקבלנה בי[illegible] 14 יום מתאריך פרסום מודעה זו ותובאנה לדיון בפני הועדה הנ"ל.

שלמה להט
ראש העיריה
ויו"ר הועדה המקומית לתכנון ולבניה תל-אביב-יפו
תאריך 6.6.74

הקשר היהודי של החשודים בחבלה

האחים מלאעבי משכונת שועפאת, שנעצרו כחשודים בהנחת טילי הקטיושה ורצח נהג המונית בירושלים — קנו לעצמם שם כפועלים חרוצים ומסורים, שלבם נתון רק לפרנסת המשפחה

— מאת תופיק חורי

משפחת מלאעבי, שביתה בירושלים נהרס השבוע ע"י שלטונות הבטחון לאחר שנתגלו בו מצבורים של מטעני חבלה — נחשבה למשפחה שקטה. רוב בניה עסקו בחשמלאות. אולם אותו שקט, אותה חריצות והתמדה שגילו בעבודה — היו מסווה בלבד. האחים מלאעבי, שנעצרו באמצע חודש מאי כחשודים בביצוע מעשי חבלה חמורים בירושלים, וביניהם רצח נהג מונית — הוכיחו פעם נוספת את האימרה המפורסמת כי מים שקטים חודרים עמוק.

חוליית האחים מלאעבי היתה מיוחדת במינה: היא הורכבה על „בסיס" משפחתי ובה שלושה אחים, רווקים, בשנות העשרים המוקדמות שלהם. במשך חודשים הטרידה חוליית-האחים את זרועות הבטחון. היא פעלה בירושלים והיתה מסונפת ישירות לארגון „אל-פתח".

בליל ה-15 במאי נעצרו השלושה לחקירה ראשונית. הועלה החשד, כי הם אחראים להנחת טילי הקטיושה ליד ארמון הנציב ולהנחת פגזי המרגמות ברחוב החומה השלישית בשכונת מוסררה. המשטרה עצרה את כל המשפחה: שבעה אחים, האב והאם. ההורים שוחררו לאחר זמן קצר ביותר. האחים עדיין נתונים במעצר, אך ממקור מהימן נמסר לי, כי רק שלושת האחים הרווקים חשודים כי היו חברים באותה חוליה ואילו לארבעת האחים הנותרים, הנשואים — אין כל קשר למעשי החוליה.

• בימי חג

לפיכך, ישוחררו כנראה, בימים הקרובים.

• מחריסות ביתה של משפחת מלאעבי מוצאים חלקי ריהוט

ובינתיים — נהרס ביתה של המשפחה, והמגרש שעליו עמד הבית — הופקע.

המבוגר מבין האחים, ריאד בן ה-24, הוא חשמלאי שעבד בתקופה האחרונה בחברת „סיגלר", המקימה אגף חדש בבית-החולים „הדסה" בירושלים". זכי בן 22, אף הוא חשמלאי, עבד באחרונה בחברת הקבלנים „פור-מרנץ". זוהיר, בן ה-19, אף הוא חשמלאי ועסק בהרכבת אנטנות לטלוויזיות בירושלים. המשפחה כולה התגוררה בבית רחב ידיים, דו-קומתי, לא הרחק מהמיסגד בשכונת שועפאת. הבית נבנה לא מזמן.

הנקודה היהודית בפרשה קשורה בסבתא, יהודיה שהתאסלמה — מסעודה לבית הרוש. היא באה ממשפחה ירושלמית ותיקה, המתגוררת עד היום ברחוב שבת-צדק בירושלים. למסעודה קרובים בבית-הכרם ובקרית-משה בירושלים, ברמתיים ובנתניה. בני המשפחה נוהגים לבקר אלה אצל אלה בימי חג.

מצבם הכלכלי של בני המשפחה היה טוב. ידידיהם במזרח-העיר מספרים כי האחים מלאעבי לא עסקו אף פעם בפוליטיקה. והרושם היה כי לבם נתון רק לפרנסת המשפחה. על רקע זה מתעוררת השאלה — מה הביא את שלושת האחים להסתנף לארגון „אל-פתח"? החוקרים חושדים כי האחים התארגנו במסגרת החוליה במאי 1973, אבל עיקר פעילותם היתה בשנת 1974.

• סיסמאות

ברחובות מזרח-ירושלים, עוררו הריסת הבית והפקעת המגרש — תגובות מעורבות. ערביה נאה ומטופחת, העוסקת בהוראה בבית ספר פרטי, העירה: „תראה, אילו טילי הקטיושה היו מתפוצצים ב-15 במאי — כל תושבי מזרח-העיר היו נתונים היום בצרות-צרורות. פעילות כזו היתה גורמת רק למתיחות ולהתגרויות. ואין בה כדי לפתור עניין. צריך לשים קץ למעשי המחבלים, אחת ולתמיד".

לעומת תגובה זו, רואים אחרים בהריסת הבית מעשה ברברי, שאין לעבור עליו לסדר היום. אלה, כנראה, שולחים את ילדיהם לביטוי התמרמרותם. עשרות ילדים מתאספים מדי יום בשעות בין-הערביים, ליד הסככה שהקימה משפחת מלאעבי. הילדים משמיעים סיסמאות קצובות בסיגנון „פלשתין ערבית — אנו כולנו מחבלים..."

האיש שבא לסעוד

אצל הרומני ב„אופק"

המקום דווקא יפה למדי. בימינו, מי שרוצה לאכול בגן צריך לנסוע עד יפו. ובכל זאת, ברחוב בן-יהודה פינת בוגרשוב יש מסעדה רומנית ובה יש גן. „אופק" שמה.

הדבר הטוב השני במסעדה הוא היותה במרכז העיר. וזה נוח מאד. אבל בפנים מצפות כמה אכזבות לאלה האוהבים סוג זה של מסעדה.

ראשית, תמהתי מאד שלא הוגש סיפון לשולחן. כיצד ייתכן דבר כזה. מסעדה רומנית ללא סיפון?

בת זוגי אכלה פטריות כמנה ראשונה ואילו אני התחלתי בסלט איקרה. בת הזוג צדקה ממני. והפטריות היו מקוריות למדי. הן לא היו בנוסח פרובנסאלי, ולא היה בהן שום ולא היתה בהן שמנת ואפילו לא יין. אבל הן היו טעימות ועדינות. עם ניחוח של ירקות רבים. ולפי דעתי הן התבשלו מעט. כמו שצריך. בתוך רוטב ירקות טריים. האיקרה לא היתה מיוחדת במינה. נכון, שנתנו את הבצל הקצוץ בצד למי שאינו רוצה בבצל, אבל אפשר להכין איקרה קלילה יותר, ברוטב מיוליך.

מה מחפש אדם במסעדה רומנית. אם לא את הגריל המפורסם? לעומת זאת, במחירים של היום, כמה בשר אפשר כבר להגיש? ואצל הרומנים היתה תמיד איכות, אבל הרבה איכות. עבדכם הנאמן לא ויתר ולקח גריל מעורב, שבו היה היתרון הברור על צידו של הקבאב הרומני, ומיד לאחריו זכו הכליות במספר הנקודות הרב ביותר, ולבסוף בתח האנטרקוט.

אפשר לבחור באנטרקוט ענק, בינוני או קטן, הכל כמובן לפי הכיס. לצערה הרב של בת-זוגי היה האנטרקוט שלה צלוי יתר על המידה, וזאת כבר לא חוכמה גדולה, כי גם בסתם סטייקיה תמצא בשר שניצלה פי כמה מהדרוש.

המקום נקי, השירות נעים ואדיב. ביחוד למי שאוהב כמוני מלצרים קשישים הנראים כמי שלא היו מלצרים בחוץ-לארץ.

האוכל לזוג, כולל משקאות קלים, 42 ל"י.

לוקולוס

עולה חדש!

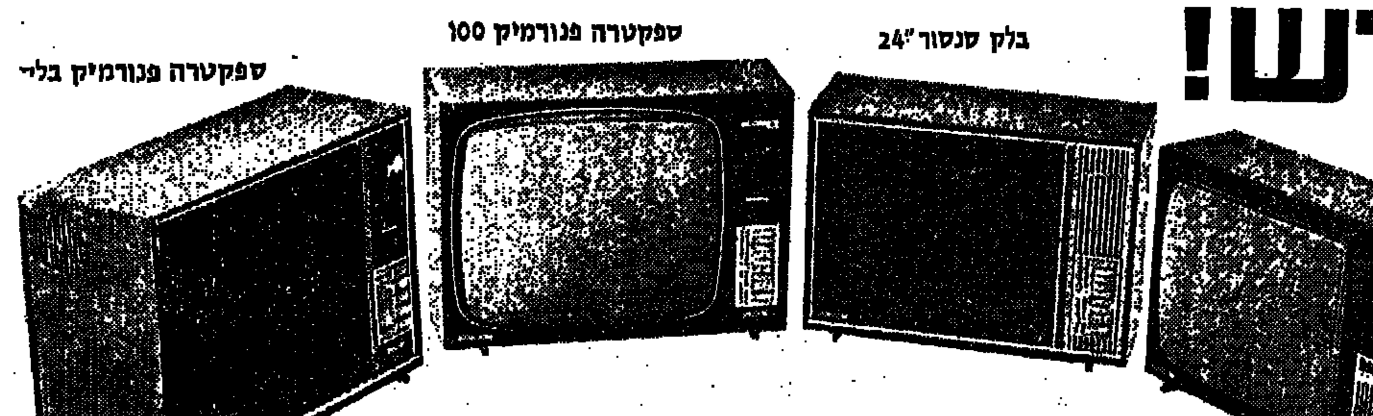

הממשלה נותנת הנחות מיוחדות לעולים חדשים.
אמקור מוסיף עליהן מעל 10%.

בקנותך מקלט טלוויזיה ממוצרי האיכות של „אמקור" אתה מקבל לא רק את הפטור המיוחד ממיסים! אלא גם מעל 10% הנחה-שי מיוחד של אמקור לעולים חדשים המעוניינים להיקלט בארץ ולקלוט בצורה הטובה ביותר את שירותי הטלוויזיה. בקנותך מקלט טלוויזיה „אמקור" אתה מקבל את הדור החדש של הטלוויזיות: טלוויזיה שכולה טרנזיסטורים (ללא שפופרות מתחממות), מיגוון דגמים, גדלים, וצבעים לסיפוק טעמך האישי, אזניות להאזנה אישית בשעת רצון. עצוב חיצוני מהודר ומלוטש. הספקה מיידית. שרות מקיף של „אמפא" עם כל הלב. מוצר של הגדול והמתקדם במפעלי האלקטרוניקה בישראל: „אמקור", פנה לסניפי „אמפא" או לסוחרים מורשים.

אמקור
אמפא
שרות עם כל הלב

ממזגן קיר ועד מזגן רצפה מפוצל
20 דגמי מזגני אויר לבחירתך וכולם של אמקור

אמקור

המפיצים: אמבא וסוחרים מורשים

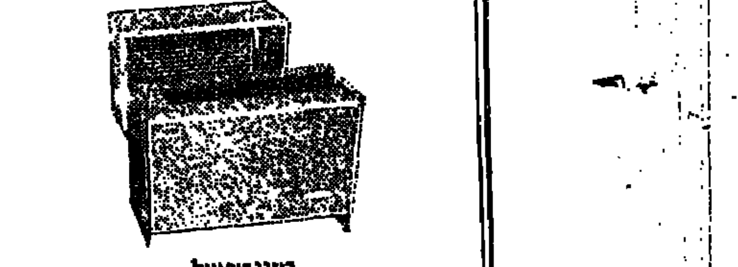

פצצה ב„גורן"

מחירים ללא תקדים,
יעוץ מקצועי מעבדה משוכללת
- מכונות כביסה
- תנורי בישול
- מקלטי טלויזיה
- מערכות סטריאו

כל קניה מקנה זכות חניה חינם בחניון המשביר לצרכן.

סלון גורן בע"מ
מסוף תמר אלנבי 111
טל. 615946

מעונינים לשכור לעבודה לתקופה ממושכת
טרקטור D-6
עם בולדוזר
לפנות: החופר בע"מ
דרך פתח־תקוה 44, ת"א
בשעות אחה"צ

סטופ!
דוחה יתושים

להגנת הבית מיתושים

אל תרססי באויר אלא על הריצפה,
סביב הכסאות והמיטות
כשהחלונות פתוחים – והיתושים
לא יכנסו לביתך במשך שעות רבות!
שינה נעימה ללא יתושים!

לבריאות ונקיון – סנוכים ראשון!

STEREOTETRON
גאה להציג:
הסיסמה האמריקאית
מהפכה בשדה השיווק
Cost + 10%
רכוש כל מוצר במחיר העלות + 10%!
• טלוויזיות • טייפים • מערכות־סטריאו • טרנזיסטורים •

שלח ספח זה ותיווכח!
אני מעוניין ב: (תאר המכשיר הרצוי) ....
השם ....
כתובת .... טל. ....

שימו לב! להדגמה בלתי מחייבת בביתך
חייג 04-641100 • 04-640808 • 04-644288

"טטרון"
רח' החלוץ 23, חיפה

אלתוש
מרחיק יתושים

להשיג בכל בתי המרקחת

האשה המבוקשת בעולם

נא להכיר: ויבקה טראולסן, בת 22, דוגמנית־[...] בעולם. כך לפחות, נקבע השבוע באי קפרי, שם נבחרה הדנית התייבנית לאשה המבוקשת ביותר של שנת 1974 וזכתה בשל כך להמחאה בת 70 אלף לירות ולחוזי־עבודה מפתים. הדוגמנית הצעירה, שעשתה את צעדיה הראשונים בעולם התעסוקה דווקא כפקידת־בנק, נתגלתה על־ידי סוכנות צרפתית שהזמינה אותה לעבוד בפאריז. אבל עד כאן, והמוכתרת אינה מוכנה להתרחק, למשל, עד ניו־יורק. "אני מאושרת יותר באירופה", היא מצהירה.

רופאים אמריקנים קובעים במחקר רפואי:

בכי התינוק הוא אות־אזהרה

— מאת עדה חוז —

מי שמתייחס אל צעקת ה־תינוק בימיו הראשונים כאל דבר חסר משמעות, נכונה לו אכזבה. בימים אלה, קבע ד"ר פטר אוסטולד וד"ר פי־ליפ פלדמן מבית־החולים ה־כללי בסן־פרנסיסקו, כי צו־רת בכיו של התינוק בימיו הראשונים, עלולה להצביע באם הילד איננו נורמלי. כתב ה„טיימס" המדווח על כך, מספר כי הרופאים גילו כי צורת בכי מיוחדת תמיד במקרים של אפרעות מסויי־מות.

הרופאים עומדים לשתף־פעולה תחודה. בעריכת מ־חקר בינלאומי ראשון ב־נושא: בכי תינוקות. בש־נת הבאה יקליטו שלושת רופאי ילדים נודעים בלונ־דון, בהלסינקי ובסן־פרנסיס־קו, את קול בכיים של מאות תינוקות שאך נולדו, ויעבי־רו את סרטי ההקלטה אל בית־החולים בסן־פרנסיסקו. אחד הרופאים יקליט את ה־תינוקות שאך נולדו בבית־החולים ואילו רופא שני יק־ליט את צעקותיהם של תי־נוקות הגדולים במספר ימים ונמצאים כבר בביתם.

תריסר אפרעות

במרכז המחקר, יהפכו את הרעשים המוקלטים לספקטו־גרמס — תדמיות גלים משו־רטטים על גלילי נייר, המו־רים את תדירות צעקת התי־נוק. ד"ר אוסטולד גילה ל־עיתון „טיימס", כי תינוקות שנולדו טרם זמנם, נמצאו בעלי סוג מיוחד של צעקה, הוא הדין באמהות שקיבלו תרופות הרגעה בזמן הלידה. אך חשובה יותר היא העובדה, כי קיימת אפשרות ש־מספר תנאים בהם קיים פגם בחילוף חומרים, בהתפתחות יאובחנו בהתאם לצעקת־החי־נפשית או דלקת כלשהי — צוק.

תינוקות לא־נורמאליים הם לרוב בעלי קול צווחה גבוה מזה של תינוקות רגילים, ו־המידגם של צעקתם איננו קבוע. עד כה נתגלו כתריסר אפרעות שיצרו מידגמי צע־קות אופייניים. תינוקות מו־נגולואידיים למשל, הם בעלי בכי מיוחד, כמו שאפשר לר־אות מן הדיאגרמה הנוצרת ברישום גלי הקול. פגם אחר שנוצר בשל ליקוי בפיתוח הקול, גורם לקול התינוק ל־היות גבוה וצווחני, ויש גם אפרעות העלולות להצביע על אנורמליות. אך קשה יו־תר לאתרן. צעקתו של פעוט בן שלוש, הלוקה בחוסר ס־כר בדם, מורה על מחלה באמצעות הדיאגרמה.

אם תוקפנית

חוקרי סן־פרנסיסקו גילו מקרה של הזנחה. אם, שא־תר בתגובה רבת־עוצמה ב־בכיו של התינוק, האם הז־לוננה תכופות על צעקות התינוק. לאחר פטירתו, נת־גלו בריאותיו כמויות. מאם כתוצאה משוערת של שינה במקום סמוך מדי למקור חימום, בחדר בלתי מאוורר — סימן ברור של הזנחה.

ד"ר אוסטולד וד"ר פלדמן מאמינים כי צעקות התינוק מגלות באופן אינסטינקטיבי את תגובת האיכפתיות של האם אליו. הם גם סבורים כי יתכן ותוקפנות האם כלפי תינוקה, עלולה להיגרם ע"י תיפקוד גרוע של תגובה זו. אשר במשך מספר שבועות יצרה באם בדיוק את הר־גשות ההפוכים לאיכפתיות כלפי תינוקה.

מדוע נגנב היומן?

[illegible]

המניע לרצח – סיכסוך שכנים

בבדיקת המניעים למקרי רצח בישראל בולט „הגורם היצרי" • מדי שנה נרשמים בישראל אלפי תיקים על רקע סכסוך ביתי

— מאת אלה ברקת —

בכל דו"ח שנתי של משטרת־ישראל, מוצאים סטאטיסטיקה של רציחות, לפי מניעים. ההגיון מנסה לא להאמין, אולם עד האסון הנפשע בקריית־שמונה ובמעלות, הסתתר המניע הגבוה ביותר לרצח בישראל, מאחורי סכסוכי משפחה. שנת 1970 רשמה 15 רציחות על רקע משפחתי; 1971 — שמונה, 1972 ו־1973 נתבצעו על 11 מקרי רצח בכל שנה.

גם בנסיונות לרצח, תופסים סכסוכי משפחה את המקום הראשון. אומנם המספר הכולל של מעשי הרצח ירד אשתקד, אולם המניע המוגדר כסכסוכי משפחה — נשאר הגבוה ביותר.

מסכם הדו"ח: "בבדיקת המניעים למק־רי הרצח בולט עדיין הגורם היצרי". ואכן, יצריהם הלוהטים של עמך ישראל מתפר־קים למרבה הבושה, לעתים קרובות, על דברים של מה בכך.

תיגרות ידיים

חוסר התחשבות של אדם בחברו, רעש בשעות מנוחה, זלזול בנקיון של שטח משותף, מריבות ילדים ועוד כאלה, גור־מים לא אחת להתערבות משטרתית. תכו־פות מתיישרים ההדורים בתיווכו של השוטר, ההופך בעל כורחו לעובד סוצ־יאלי, אולם לעתים, גולשים הדברים ל־תגרות ידיים. פה ושם נשלפים סכינים והתיק הפלילי נפתח.

מדי שנה נפתחים במשטרת ישראל אל־פי תיקים על רקע סכסוכי שכנים. הטיפול בסכסוכים אלה אינו נובע תמיד מרצון השוטר להתערב. אולם החשש העיקרי הוא, שסכסוך שכנים יתפתח לעבירה פלי־לית כגון תקיפה ובריונות, ויגיע עד קי־צוניות חמורת כרצח. לכן מקפידה המש־טרה לטפל בכל סכסוך שהוא תמים, לכאורה.

ההרכב האנושי של תושבי ישראל, אינו משנה, מסתבר, את מהות הסכסוכים. לעי־תים גולשים סכסוכי השכנים לסכסוכי משפחה, ובסעיף זה, כאמור, אחוז הרצי־חות הינו הגבוה ביותר. במקרים מסויי־מים קשה לנבא לאילו ממדים יתפתח ויכוח שכנים שהתחיל על קוצו של יוד.

הפרעת מנוחה

למרות שמרחב הירקון במחוז הצפוני של תל־אביב־יפו, כולל אזורים שונים (החל בדרך יפו־ת"א ועד צפון תל־אביב, כולל שכון בבלי) דומות רוב התלונות זו לזו: הפרעת מנוחה, התרוצצות חופשית של כלבים, השלכת בקבוקים לחצר, ני־עור שטיחים ותליית כביסה רטובה מעל מרפסת השכן. רס"ר יוסף וינברג ממרחב הירקון, מטפל בממוצע ב־80 מקרים כאלה בחודש.

לאחר מלחמת יום הכיפורים חלה, אומ־נם, ירידה של בערך חמישים מקרים לחודש, אולם כבר עתה, ניתן לחזות "חזרה לנורמליזציה"... רס"ר יוסף וינ־ברג ממונה על מדור "סכסוכי שכנים" תשע שנים, ותקופה זו מסמיכה אותו להצהיר כי "בסכסוכי שכנים אין להבדיל בין אזו־רים, רמת־חיים או ארצות מוצא..."

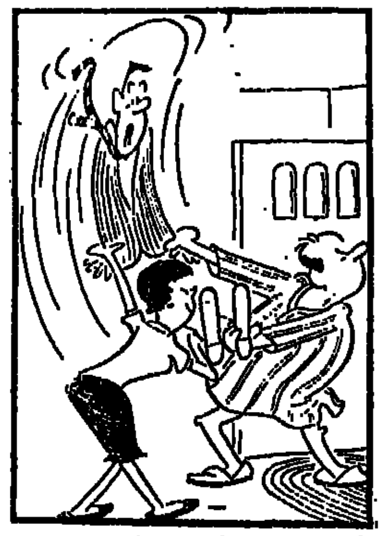

לעיתים קשה להתנבא לאיזה מימדים יתפתח ויכוח משפחתי שהחל בגינן שטות...

החיים העירוניים, מסתבר, מאחדים את קבוץ הגלויות של עיר גדולה בתל־אביב. "תלונות על הפרת מנוחה באות, מכל קצות העיר," מספר רס"ר וינברג, "התלו־נות הן על נגינה בשעות הצהרים, נזילת מים, השמעת תקליטים קולנית לאחר ה־שעה 11 בערב, או רעש כלבים נובחים. והמתלוננים הם מיגוון רחב: רופאים, עורכי־דין, סוחרים, פקידים ופועלים. "רוב התלונות הן שגרתיות ביותר", הוא מסכם. "אפשר היה לפתור אותן גם בלא התער־בות משטרתית, עם קצת רצון טוב".

"הנשים מתחילות"

המצב כמעט ואינו שונה במרחב המר־כז, שם נתון החוק בידי משטרת רמלה. ניעור שטיחים, כלבים לא קשורים ומרי־בות ילדים — שכיחים שם בדיוק כבתל־אביב הגדולה. אולם, בעוד מקרי התקיפה בתל־אביב אינם רבים, עולה מספרם ב־רמלה־לוד. סיפר לי מפקד המשטרה לש־עבר, פקד מרדכי חזן: "רוב סכסוכי הש־כנים מתחילים בשטויות. שתי שכנות נפ־גשות במכולת. נזכרות פתאום שילדיהן הרביצו זה לזה ביום האתמול, ומתחילות בהצגה. זה מתחיל בצעקות והאשמות הדדיות, ועובר למריטת שיער ולתגרת ידיים. אם יש בין השכנות האלה "חשבון ישן", הן מפעילות את הבעל, כאשר זה חוזר מעבודתו.

פקד מרדכי חזן משוכנע "שהכל מתחיל מנשים". עובדה זו מוסברת, אולי, בהרכב האוכלוסיה של רמלה־לוד, שם שייך ה־אחוז הגבוה ביותר ליוצאי עירק, מרוקו, צפון אפריקה ותורקיה. "האנשים שעלו לישראל ב־1949, לא שינו עדיין ממנהגיהם, ונשארו עם אותן אמונות תפלות של ארץ מוצאם". מפקד התחנה הנוכחי, פקד חיים בן־איון, רואה את רוב הסיבות לסכסוכי שכנים במריבות בין ילדים, לכלוך והעלבות אישיות. "יש אפילו מק־רים של התלהטות יצרים בעקבות מבט זר. גברת מסויימת התלוננה ששכנתה הסתכלה בה יותר מדי, ונתנה בה עין רעה."

במקרים רבים לא נפתחים כלל תיקים. השוטר המטפל בסכסוך, מנסה להרגיע את הרוחות באזהרה וברישום התלונה. "אפשר לומר שבמקרים רבים אנחנו עו־שים עבודה של עובד סוציאלי", מסבירים השוטרים העוסקים בסכסוכי שכנים. קורה גם, ששוטר אשר הצליח להשליט שלום בין הניצים — מוזמן לכוס־קפה ודיבורים של נועם.

האם לא הגיעה העת להתעלות מעל "הסיבות הקטנות" הגורמות לסכסוכי שכ־נים וסכסוכי משפחה?

מגיע לו עולם טוב יותר!

זה העסק שלנו: חיים נקיים יותר בזכות סביבה נקיה יותר. אנו מייצרים ומייבאים ציוד למניעת זיהום הסביבה ועוסקים בתכנון, ביצוע ותפעול מיתקני ביוב ביתי ותעשייתי, שיפור איכות מים, מניעת זיהום־אויר ורעש סביבתי.

אלקטרה
המחלקה להנדסת אקולוגיה
דרך פ"ת 19, טל: 614631, תל־אביב

מירה אברך מספרת:

הממשלה החדשה – ומשל העדר של בן־גוריון...

ממשלה חדשה. ראש־ממשלה חדש. יש המתכננים כבר כיצד להכשילה. יש המבקשים: תנו לו צ'אנס. יש המרחיקים לכת: תנו לנו צ'אנס. למדינת־ישראל... תנו לנשום לרגע. לא להיות פוליטיקאים — אלא מדינאים.

גם ראש עיריית תל־אביב שלמה (צ'יץ') להט, היה תמים. מחוסר נסיון, נקי מכל התכסיסים הפוליטיים, וראו — הוא מתחיל לשבת חזק, להתבסס, להצליח ולעשות למען העיר תל־אביב. תנו צ'אנס ליצחק רבין, ותנו צ'אנס לשמעון פרס, ליהושע רבינוביץ, לאהרון יריב, לגד יעקבי, לחיים צדוק, לאברהם עופר, למשה ברעם לאהרון ידלין ולכל שאר המכהנים בתפקידים חדשים. לפחות... אל תפריעו.

כמו שאמרו מספר שרים לאחד מעורכי העתונים, שבירך אותם ואיחל להם הצלחה: „נצליח... אם תעזרו לנו".

ואשר ליצחק רבין: גם לדוד בן־גוריון היו בעיות. יום אחד, כאשר רעה כבשים בקיבוץ שדה־בוקר, התבונן „הזקן" בעדר וקבע — ספק משועשע, ספק בחמיהה — „הכבשים דומים לכמה מהאנשים בממשלתי: אחד עקשן, אחד עצלן והנה אחד הרוצה לחטוף הכל לעצמו."

אין פלא לכן, כי למרות שהיטיב „הזקן" לדבר עברית, אידיש, גרמנית, אנגלית, צרפתית, רוסית, תורכית, ספרדית ויוונית קלאסית. הסב למתע ללמוד את השפה האיטלקית.

הוא הסביר: „באתי למסקנה, כי כפוליטיקאי עלי לקרוא את מאקיאבלי, במקור".

יצחק רבין

„נצליח... אם תעזרו לנו"

• • •

נימוס בין גברות

לאה רבין

לפני השבעת הממשלה החדשה נכנסה הגברת לאה רבין, עם בתה דליה, למזנון־הכנסת וראתה את ראש־הממשלה היוצאת, גולדה מאיר, יושבת ליד אחד השולחנות. היא מיהרה לגשת אליה ולברכה לשלום.

אחרי ההשבעה שוב חיפשה לאה רבין את גולדה מאיר. הפעם, כדי לומר, שלא תמהר לעזוב את בית ראש־הממשלה בירושלים: „אין מה להיחפז" אנו יכולים להסתדר בינתיים בבית־מלון... עשי כרצונך והרגישי בנוח".

אך כל שמכיר את גולדה, יודע שהיא לא תזדקק להרבה זמן.

• • •

לחץ נוסח אמריקה

יצחק נבון

במסדרונות־הכנסת נפגשו השר שמעון פרס ויושב־ראש ועדת החוץ והבטחון יצחק נבון עם גולדה.

נבון: „גולדה, אמרי לי את האמת — של מי היתה יוזמת הנשיקה בין קיסינג'ר לבינך, את או הוא?"

גולדה: „מה זאת אומרת — קיסינג'ר! שאל את שמעון, הוא היה שם".

פרס: „אמת, זו הפעם הראשונה, שנוכחתי בלחץ אמריקני..."

• • •

התנחלות קבע – בכנסת

יוסי שריד

אותה שעה ישבה במזנון־הכנסת קבוצת ח"כים צעירים מכל הסיעות, ושוחחו בנושא, מי יישא נאומים על הרכבת הממשלה החדשה, לפני ההצבעה.

„אמור לי" — פנה צעיר חברי־הכנסת של מפא"י, יוסי שריד, שעמד לנאום על הנושא כחבר „המערך", אל חבר־הכנסת הצעיר ביותר של „המרכז החופשי" אהוד אולמרט — „אמור נא לי, למה מופיע אצלכם תמיד שמואל תמיר, ולא אתה או צעיר אחר מן המפלגה?".

„כידוע לך... הקו שלנו מאז ומתמיד הוא בעד... התנחלות קבע" — חייך ח"כ אולמרט.

• • •

איחולי הצלחה ליריבים

אריק שרון

חבר־הכנסת אריק שרון שמע את נאום מנהיג „הליכוד", מנחם בגין, כשהוא שכוב על עריסת־קש בצל הקומביין בחווה שלו בדרום. „שכבתי וצחקתי בקולי קולות כששמעתי אותו" — אמר — „הוא היה מצוין".

לכנסת הגיע ממש בשעת־האפס לפני ההצבעה, בלווית אשתו לילי ובניו עומרי וגלעד.

„עונת הקציר אצלנו בעיצומה" — הסביר בלהט — „ואין לי זמן לשבת פה כל היום, אני חבר־הכנסת היחיד, שמשכים מדי בוקר בשעה ארבע ועובד עבודה פיזית".

בתום ההצבעה ניגש האלוף (מיל.) שרון לקולגות לשעבר, יצחק רבין, ואהרון יריב ושאר שרי־ממשלה, ואיחל להם: „מאבריק, הצליחו".

„אבא" — שאל אותו בנו גלעד בן השבע וחצי, בתמהון: „למה אתה רוצה שהם יצליחו? הרי הם לא „ליכוד"".

• • •

„ההמצאה" של ספיר

יעקב לוינסון

יש אומרים, שמנכ"ל „בנק הפועלים", יעקב לוינסון, הוא איש פיקח. הוא ידע, שלא כדאי לקבל את תיק־האוצר כל זמן שהוא לא בטוח כי פנחס ספיר יושב במקום אחר, וכל זמן שלא השתכנע, כי ספיר לא יעשה לו „שדה־בוקר" מכסאו בסוכנות.

אחרים אומרים להד"ם: פשוט בחור נחבא־אל־הכלים. יהיה אשר יהיה, פיקח או צנוע — עובדה היא, שכאשר עלה שמו לכותרות, אף מערכת־עתון לא הצליחה למצוא תמונה שלו בארכיון. שלושה ימים חיפשו, ולא נמצאה תמונה או חצי תמונה.

גם צלמים, שיצאו לצלמו — לא מצאוהו. לבסוף נאנח עורך אחד העתונים: „עכשיו הכל ברור, אין יעקב לוינסון. הוא לא קיים. הוא פשוט פיקציה, שאותה המציא פנחס ספיר, כדי שלא ידעו שהוא — ספיר — בעצם מנהל את „בנק־הפועלים"..."

הגידי באוקנכט

ואמצי את Metz

אמנם השם קצת קשה לביטוי. אבל זהו השם היחידי המבטיח לך את מכונת הכביסה הטובה ביותר. **הגידי באוקנכט** וקבלי מכונת כביסה אשר תכבס עבורך לפחות 18 טון כביסה במשך 15 השנים הבאות עם תוצאות הכביסה הטובות ביותר בכל סוגי האריגים.

הגידי באוקנכט וקבלי את מכונת הכביסה היחידה עם:
* שילדה ותוף מפלדת אל־חלד.
* תושבת יצוקה.
* בולמי זעזועים מתוחכמים ומערכת איזון ליציבות מירבית.

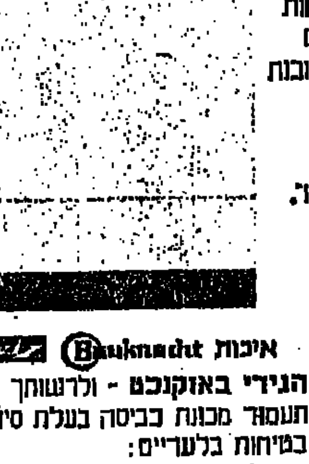

הגידי באוקנכט - ולרשותך תעמוד מכונת כביסה בעלת שכלולים בלעדיים:
* שילוב אין־ספור תכניות כביסה סופר אוטומטיות במגע יד בלבד. * חימום עד הרתחה. * השריית ביו. * תכנית מיוחדת לחיתולים. * ביטול סחיטה וניקוי אוטומטי באריגי כבס ולבש.

איכות Bauknecht Metz

הגידי באוקנכט - ולרשותך תעמוד מכונת כביסה בעלת סידורי בטיחות בלעדיים:
* דלת כפולה חסינה מפני משחקי ילדים. * 3 מפסקי בטחון לבטיחות מירבית בהפעלה. * ניתוק אוטומטי במקרה של עומס * מערכת למניעת הפרעות במכשירי חשמל ביתיים. (כגון טלויזיה)

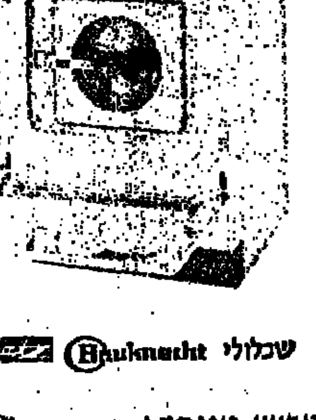

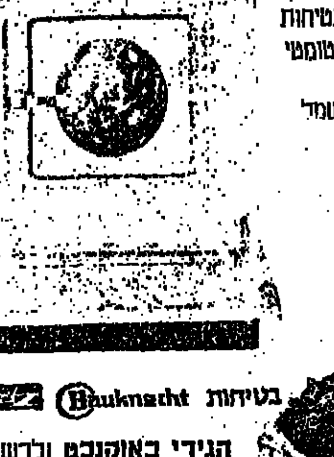

שכלולי Bauknecht Metz

מבצע מיוחד!

100 כורסאות רב תכליתיות מיוחדות יוגרלו בין הקונים טלויזיה, מכונת כביסה, מקרר או מדיח כלים.

במשך חודש יוני 1974 דרוש את תקנון המבצע אצל כל מפיצינו המורשים.

בטיחות Bauknecht Metz

הגידי באוקנכט ולרשותך יעמוד השרות המעולה והקפדני של Metz אשר הוכיח עצמו גם בימי החירום!

אולם תצוגה:

בני־ברק, מודיעין 19, טל. 799114

ואמצי את Metz

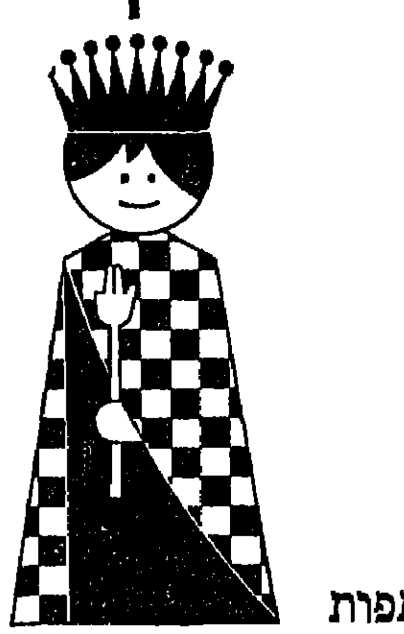

התמודדות בשחור־לבן על חוף הריביירה הצרפתית

□ הערב נפתחת אולימפיאדת השחמט ה־21, המציינת מלאת יובל 50 שנה למשחקים

□ ששה שחמטאים ישראליים מרכיבים את הנבחרת החזקה ביותר של המדינה, מאז זכייתה לפני עשרים שנה במקום ה־7 בעולם, באולימפיאדת אמסטרדאם

□ המטרה הפעם – המקום ה־10 או ה־11, מבין 75 המדינות המשתתפות

מאת אורי צחור

הערב תתייצב הנבחרת הלאומית של מדינת ישראל בניצה, בירת הריביירה הצרפתית, לצד מיספר שיא של נבחרות לאומיות, הבאות מעבר 74 מדינות. והמאורע: פתיחתה של אולימפיאדת השחמט ה־21, המציינת גם מלאות יובל שנים לאולימפיאדות אלה.

מטרתה של הנבחרת הישראלית היא להימנות בין 16 המדינות „החזקות בתבל בתחום זה — הישג הנראה אפשרי בהחלט. באולימפיאדה הקודמת, שנערכה בסקופיה שביוגוסלביה, סיימה ישראל במקום ה־18 מבין 63 מדינות; הפעם — אומרים יודעי־דבר — מובטח לנו מקום ביציע הנבחרות הטובות. אולי לא במקום העשירי, אך המקום ה־11 או ה־12 הוא בהחלט בגדר של משימה אפשרית.

אכן, כבר ידענו מקומות כמו ה־11 או ה־12, ופעמיים זכתה הנבחרת הישראלית אף בהישגים נכבדים יותר. בשנת 1939 סיימה ישראל — אז, נבחרת ארץ־ישראל — במקום התשיעי באולימפיאדה שנערכה בבואנוס־איירס, בירת ארגנטינה, מבין 27 נבחרות. במהלך התחרויות נתבשרו המתחרים על פתיחת מלחמת־העולם השניה. לאחר דיונים סוערים הוחלט, כי הקבוצה מארץ־ישראל תמשיך לשחק בתחרויות. מתוך פרשה נבחרת אנגליה. נבחרתנו סירבה אז לשחק נגד נבחרת גרמניה והוחלט להעניק לשחמטאים מארץ־ישראל תוצאה תיקו 2:2 נגד הגרמנים. שכבשו אז את אליפות העולם. אגב, שחמטאי הנבחרת הגרמנית, פרט לאחד, העדיפו להשתקע בארגנטינה, מאשר לחזור למולדתם.

ניצחון מדהים

ההישג האישי הגדול ביותר היה אז ניצחונו של הישראלי יוסף פורת על הכוכב העולמי הצעיר מאסטוניה, פאול קרס, אשר כיהן באולימפיאדות האחרונות כמרכיבה של נבחרת ברית־המועצות.

גדולה היישגיה של נבחרתנו בזירה הבינלאומית הושג לפני 20 שנה, באולימפיאדת אמסטרדאם. ישראל זכתה אז במקום השביעי בעולם. יתרה מזו: ישראל היתה הנבחרת היחידה, שלא נוצחה מול אלופי העולם, שחמטאי ברית־המועצות. כל זאת בזכות ניצחון של האמן התל־אביבי יצחק אלוני על אלוף ברית־המועצות דאז, אלכסנדר קוטוב, שהוא כיום מראשי פדרציית השחמט הסובייטית. ובזכות תוצאות התיקו של יוסף פורת נגד אלוף העולם דאז, מיכאל בוטבינניק ונגד מי שעתיד היה להיות אלוף העולם, ואסילי סמיסלוב.

רק הפסד של ראש הקבוצה המנוח, ד"ר מנחם אורן ז"ל, נגד פאול קרס, מנע ניצחון מדהים על אלופי העולם. מעצמות שחמט כהונגריה, צ'כוסלובקיה, בולגריה והולנד יצאו באותן תחרויות מן המאבק נגד ישראל, כשהן מנוצחות.

עשר שנים מאוחר יותר הופיע קוטוב בראש משלחת שחמטאי ברית־המועצות לאולימפיאדה שנערכה בישראל לראשונה — אולימפיאדת תל־אביב, 1964.

אולימפיאדת תל־אביב נתכבדה בהשתתפות שיא: שלא היה ידוע כמותו עד אז לגבי אולימפיאדות שחמט. 50 מדינות השתתפו בה, לעומת השיא הקודם של 40 מדינות. הנבחרת הישראלית השתתפה בגמר, בקרב על ארבעה־עשר המקומות הראשונים וסיימה במקום ה־13, יחד עם נבחרת ספרד.

האולימפיאדה שלאחריה, ה־17 במספר, נתארחה בהבאנה, בירת קובה. נבחרתנו לא זכתה אז להצלחה גדולה. אומנם, במיפגש עם נבחרת ארה"ב, בה השתתף לראשונה בובי פישר, השיגה נבחרתנו תיקו מדהים, תוצאה 2:2. ביחוד זכורה ממיפגש זה תוצאת התיקו, שהשיג יוסף פורת מול השחמטאי המפורסם רוברט בירן.

לטוב זכורה לנו גם אולימפיאדת השחמט, שנערכה לפני קרוב לארבע שנים בגרמניה המערבית. ישראל הופיעה בפעם הראשונה בהרכב מהפכני, שלא כלל אף אחד מותיקי הנבחרת המנוסים. הישראלים לא העפילו, אומנם, למאבק הגמר על המקומות 1—12, אך במאבק על המקומות 13—24 סיימה נבחרתנו במקום הראשון, דהיינו, המקום ה־13 מבין 60 נבחרות.

תקוות רבות

באולימפיאדה שתיפתח הערב בניצה ישתתפו ששה שחמטאים ישראליים. הצעיר שבהם, האמן הבינלאומי יעקב בליימן בן ה־20, בלט כבר באולימפיאדה הקודמת, ביחוד עם האמנים הבינלאומיים שמעון כגן ויאיר קריידמן, המשתתפים גם הם בנבחרת הישראלית של היום. לצידם יתחרה זקן שחמטאי ישראל, משה צרניאק בן ה־64, שזו לו הפעם ה־11, שהוא משחק באולימפיאדת שחמט. כאשר שיחק לראשונה באולימפיאדה, שנערכה ב־1935 בפולין, לא ראו עדיין ארבעת מעמיתיו לנבחרת דהיום את אור העולם.

לראשונה מופיעים בנבחרתנו גם שני שחמטאים מעולי ברית־המועצות. המפורסם שבהם הוא רב־האמן הבינלאומי ולאדימיר ליברזון, בן ה־37. למרות ששחמטאי עתיר הישגים זה כשל בתחרות, שנסתיימה לפני שבועיים בנתניה, הרי הציפיות ממנו הן גדולות. קרוב לוודאי שיעשה הכל כדי להוכיח, כי כשלונו בנתניה היה מקרי. אם כך, הרי ליברזון יפתור בעיה, שהיתה עקב־אכילס של הנבחרת שלנו ברוב האולימפיאדות: שחקן, שישחק ליד הלוח הראשון. דהיינו, שיתמודד בהצלחה מול הטוב בשחמטאים מכל מדינה. המשחקת נגדנו, מדובר כמובן, בבכירי שחמטאי מעצמות־השחמט, שלהן שחקנים המתפרנסים על משחקם.

עולה נוסף מברית־המועצות בנבחרת הישראלית הוא יצחק ראדשקוביץ בן ה־26. שזכה להישגים נאים הן בברית־המועצות והן בישראל. ראדשקוביץ כבר הוכיח, כי הוא שחמטאי בעל רמה, וצירופו לנבחרת מהווה תוספת כוח חשובה.

אם נזכור, כי את ברית־המועצות מייצגים טובי השחמטאים בעולם — להוציא את אלוף העולם עצמו, בובי פישר האמריקני, כי להונגריה ישנו ענק שחמט כלאיוש פורטיש; ליוגוסלביה — רב־האמן גליגוריץ'; לשבדים — הצעיר אנדרסון ואחרים — נבין, עד מה קשה המשימה.

בובי פישר לא ישתתף באולימפיאדה. מכיוון שהנהלת התחרויות סירבה לאפשר לאלוף העולם להתמודד עם יריביו בחדר נפרד מאולם המשחקים, כדרישתו.

נראה, כי זוהי הנבחרת הטובה ביותר שלנו מאז אמסטרדאם. מקום שביעי נראה גם כיום למעלה מיכולתה של נבחרתנו להשיג. אך, כאמור, ניתן לצפות, שנבחרתנו תיאבק בגמר על אחד מ־16 המקומות הראשונים ולזכות במקום עד כמה שאפשר קרוב יותר למקום העשירי, ואולי, מי יודע, אולי להתעלות ולזכות בהישג קבוצתי מזהיר ובהישגים אישיים שיקדמו את שחמטאינו בדירוג הבינלאומי.

ראמש≈50%*

* ראמש — כלים של נעמן — פגומים אבל לא שבורים, כלים בודדים ממערכות אוכל וקפה, שעכשיו ניתן להשיגם במחיר מציאה.

מחיר הראמש 50% ממחיר הכלי כפי שהוא מופיע במחירון הרשמי.

ראמש אפשר לקנות בת"א – כלבו שלום, בזאר המציאות, בחיפה – חנות כלי נעמן, רח' ברולד 8, בירושלים — חנות כלי נעמן, רח' יפו 4. בבאר־שבע — חנות כלי נעמן, רח' קק"ל 109.

כל כלי ראמש מסומן בתוית זהוי מיוחדת.

יובל בר נר

המרכז להכוונה לערי פיתוח ולהתישבות

משותף למשרדי העבודה,
מסחר ותעשיה, פנים, קליטה, שיכון.

מרכז השלטון המקומי-חטיבת ערי הפיתוח ● ההסתדרות הכללית-ברית התנועה הקיבוצית
הסוכנות היהודית ● המח' לעליה וקליטה — מח' ההתישבות

דימונה גדלה וקולטת

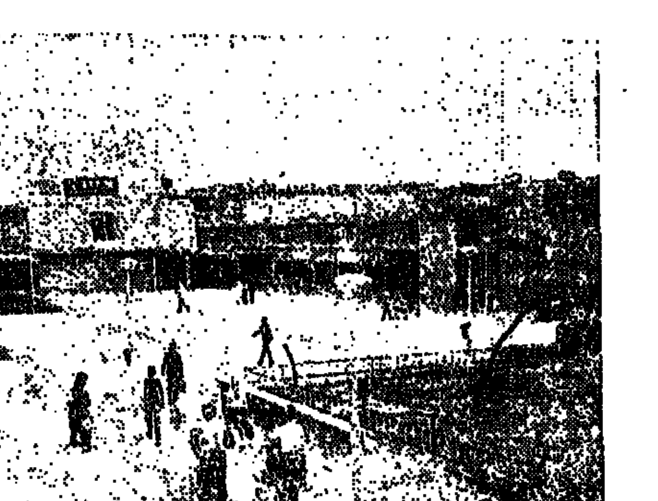

בדימונה מקימים בית־חרושת חדש וגדול לחלקי חילוף לרכב, אשר יעסיק מהנדסים וטכנאים, מאות בעלי מקצוע בענפי המתכת, עובדי מינהל ושרותי עזר.

למפעלים הקיימים בדימונה
מפעלי טקסטיל, מתכת, קרמיקה, זכוכית, מחצבים ועוד

דרושים מהנדסי, הנדסאי וטכנאי מכונות, כימאים, רוקח

ודרושים בעלי מקצוע ועובדי שרותים שונים:

מפעילים, אורגים, טווים, עובדי אשפרה, מסגרים, מכונאים, חשמלאים, שרברבים, תופרות, וכן עובדים ועובדות בלתי מקצועיים.

דרושים מורים

למתמטיקה, פיסיקה
כימיה, ביולוגיה
גיאוגרפיה
עברית, תנ"ך

החינוך התיכון בדימונה מתרחב

לבעלי מקצוע נדרשים מובטחים התמריצים שנקבעו לעובדים לערי הפיתוח —

— דירה מרווחת שתוכל לרכשה בתנאים נוחים במיוחד, לרבות תשלום ראשון קטן יחסית והלוואה לתקופה ארוכה, וכן הלוואה עומדת בסך 8,000 ל"י, שתיהפך למענק כתום חמש שנות עבודה ומגורים בדימונה. (במקרה ששני בני הזוג הם בעלי מקצוע נדרשים, סכום ההלוואה עולה ל־12,000 ל"י).

— את הדירה תוכל לקבל בשנה הראשונה בשכירות עם אופציה לרכישה עם החלטתך להשתכן במקום (ל־5 שנים לפחות).

- דאגה מיוחדת לתעסוקת בן הזוג.
- חינוך חינם תיכוני מקצועי וגבוה לבני המשפחה.
- הנחות במס הכנסה על 400 ל"י לחודש.
- פיצויי פיטורין ממקום העבודה הנוכחי.
- הלוואה נוספת לרכישת דירה לחייל משוחרר.

בעל מקצוע - זוג צעיר
בנה את עתידך בדימונה

כתוב אל היחידה להכוונה לערי פיתוח ולהתישבות, רחוב סירקין 17 גבעתיים, ותיקבע לך פגישה לשם בירור האפשרות להשתכנותך בדימונה.

כתוב ותיענה!

היום ברדיו ובטלוויזיה

ג'יימס מקארתור (מימין) וג'ק לורד
„חוואי חמש אפס", טלוויזיה, 21.00

גל א

12.00 חדשות.
12.05 שיר ופיזמון.
12.15 שידורים לתלמידי ה־יסודיים.
12.35 סרקי נגינה — מינדרו כין (פסנתר). היידן: אריטה עם וואריאציות; קבלבסקי: שלושה פרלודים; שופן: בלדה מס' 2.
13.05 "קונצרט צהריים" — שומאן: הפתיחה "כנפרדי"; מאהלר: "שירים על מות ילדים"; בראהמס: וואריאציות על נושא של היידן.
14.00 חדשות וסקירת עיתוני־הצהריים.
14.10 "לאם ולילד".
15.05 "רדיודע".
15.30 ספרות לעל־יסודיים.
15.50 ספר חדש — סקירה.
16.00 חדשות.
16.05 "רגע של עברית".
16.10 התזמורת הסימפונית ירושלים, בניצוח לוקאס פוס ועם צבי צייטלין (כינור). הנדל: קונצ'רטו לכינור; הינדמית: מוסיקה קאמרית מס' 4; שידלובסקי: "מונומנטום" (שידור חוזר עד 17.55).
16.55 חדשות באנגלית.
17.55 חדשות בצרפתית.
18.05 "השבוע" בכנסת".
18.30 "על עבודה ועובדים".
18.55 "לחקלאי".
19.00 חדשות ו"היום הזה".
19.25 קלאסי וקל.
19.50 סרקי־היום בתנ"ך.
20.05 "כאן אולפן ו" — מגאזין לענייני מוסיקה.
21.00 "צלילים חדשים" — מיצירות ליאון שידלובסקי, יוהאנס פריטש וכריסטופר שניידר.
22.00 חדשות.
22.05 מגאזין למישפחה.
23.00 חדשות.
23.05 "מוסיקה כתום היום" — פליכס מנדלסון: דיוקנו של יוצר (שידור חוזר).
24.00 חדשות.
00.05 "רגע של שיר".

גלי צה"ל

12.00 חדשות.
12.05 יומן הצהריים.
12.30 "חמים וטעים" (עד 13.30).
13.30 "זה קרה, זה קרה".
14.00 חדשות.
14.05 "שתיים עד ערביים" — עם שלמה ארצי (עד 16.00).
15.00 חדשות.
16.00 חדשות.
16.05 "נא לצלצל".
17.00 חדשות.
17.05 יומן הערב.
17.40 "פיזמונים לכולכם ודי־שים".
17.55 "מה נשמע".
18.00 חדשות.
18.05 "טענות ומענות" — חיבת החלונות.
19.00 חדשות.
19.05 "הרחק מן הזמן" עם עדנה שפירא.
20.00 חדשות.
20.05 "כרצונכם".
21.00 חדשות.
21.05 "מרסיח עד איסמעיליה" — קולות מקרבות השיריון במלחמת ששת־הימים (שידור חוזר).
22.00 חדשות.
22.05 "הלילה" — עם יוסף לפיד (עד 21.45).
23.00 חדשות.
23.15 "שיחתו של יצחק ליבני" — כתיבת זכרונות וקריאתם.
24.00 חדשות.
00.05 יומן חצות.
00.10 "ציפורי לילה" — "החיים הם גם יפים" עם שייקה בן־פורת (עד 01.00).
01.00 חדשות.
01.05 "פיזמונים אל תוך השחר" (עד 06.00).

טלוויזיה

17.10 חדשות.
17.12 "קירקס" (לילדים).
17.40 "דקטורי" — "ירושה אפריקנית" (תרגום עברי־ערבי לילדים).
18.30 קיצור החדשות (ערבית).
18.32 "סרטים מצויירים"; כגישה: גלית סופר.
18.45 "יש לי שאלה" — צוות מומחים משיב על שאלות בענייני מדיניות, כלכלה ורפואה. משתתפים: שאול מישל, כמאל טיבי וד"ר דלו (תרגום עברי).
19.30 חדשות (ערבית).
20.00 "כל בו טק — מגאזין לכל".
20.30 "מבט" לחדשות.
21.00 "חוואי חמש אפס" — "יום ד' לנשים חוגגות" בתפקידים הראשיים: ג'ק לורד וג'יימס מקארתור (תרגום עברי־ערבי).
21.50 "ניקור ראש" — תוכנית דו־שבועית לאמנות וסאטירה.
22.40 "מישחק השבוע" (ספורט).
23.30 פסוקו־של־יום. רשות.

בטלוויזיה הלימודית

13.20 טבע ד' — מחזור לדור: רביה והתפתחות.
13.30 שיעור בצרפתית.
13.40 הכרת הארץ: השרון.
16.00 תוכנית באנגלית.
16.22 "גיאומטריה" — "קטע אמצעים".
16.36 "על התוח" — תוכניתם של גיל אלדמע ועזרית אליה.
17.00 "טלנוער" — מגאזין השבועי לבני הנעורים.

הגל הקל

12.00 חדשות.
12.05 "במיקצב יוצר".
12.30 "שירים משלנו".
13.05 "בחצי היום".
14.00 חדשות וסקירת עיתוני הצהריים.
14.10 "לי ולך" — שיר וברכה (עד 15.52).
15.52 "על רגל אחת".
16.00 חדשות.
16.05 "רגע של עברית".
16.06 "דרכון לזמר" — פיזמונים מסביב לעולם (עד 17.00).
16.30 "בתיקווה שתבין את הרמז".
17.05 "רדיו־עשורה".
18.05 "כשהיסמין פורח" — שירים בסיגנון עדות המיזרח.
18.45 "היום בספורט".
19.00 עיקר החדשות (רשת ה').
19.05 "מי מפחד מפופ מתקדם" (רשת ה', עד 21.00).
20.00 חדשות (רשת ה').
21.00 חדשות.
21.05 "ילד כה הוא אומר" (שידור חוזר).
21.50 נעימות קלות.
22.00 חדשות.
22.05 "שלכם לשעה קלה" — לקט קטעים נבחרים.
23.00 חדשות.
23.05 "הלילה הזה".
23.20 "בינינו לבין עצמינו" — בעיות אישיות בטלפון ובאולפן. מנחה: גדעון לב־ארי (עד 01.00).

לילות השבוע

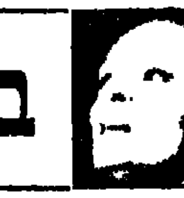

ברברה — באה

הזמרת הצרפתיה ברברה, תגיע ארצה בשבת וסדרת הקונצרטים שלה תתקיים כמתוכנן — למרות הידיעות בדבר ניסיון־התאבדותה.

האמרגן שמואל צמח, המקיים את ההופעות, מסר, כי האמרגן הצרפתי הנודע, שארל מארואני המנהל את עסקיה של ברברה, אמר לו בשיחה טלפונית, כי ברברה אושפזה כפי שאכן נמסר — אך היא מתאוששת במהירות, והוחלט, בעצה אחת עימה ועם רופאיה, לקיים את המסע וההופעות במועד שנקבע מראש.

לא יחול, איפוא, כל שינוי בלוח־המופעים הישראלי של ברברה.

■

תאוצה מוגברת ב"חאן"

ה"חאן" הירושלמי נכנס באחרונה לתאוצה מוגברת של פעילויות — כאשר תחומי עיסוקיו הנוכחיים מורחבים בהרבה, בצד תחומים חדשים — במיגוון רחב של אמנויות.

האחראי לתוכניות החדשות הוא מר דניאל שלם, מי שנתמנה לפני כארבעה חודשים כמנכ"ל ה"חאן", בצד המנהל האמנותי של המוסד, מר מייקל אלפרדס.

בשנים האחרונות היתה מערכת מיבני החאן, מנוצלת ניצול חלקי בלבד. להקת־התיאטרון הקטנה שפעלה בה, לא הצליחה למלא את כל הערבים באולם המיוחד־במינו בו נתברך המקום. כאשר ביתר — ניצב האולם בשיממונו, או הועמד להשכרה למופעים מבחוץ. יתר היסודות, שהיוו את מיכלול־החאן — מועדון־לילה, גלריה, מסעדה וכו' — היו נתונים להשכרה, בקונססיה.

התיאטרון, שהספיק, בהשראתו של מייקל אלפרדס, להעניק טיפול מקורי לכמה אירועים בימתיים — היה נתון, מאז המלחמה, בשיתוק חלקי, בשל גיוס חלק גדול מהשחקנים. אולם באחרונה נפתחה תקופה חדשה של פעילות בתיאטרון. כבר בחודש זה תיערך בכורה של "הפרסים", מחזהו הקלאסי של אייסכילוס, בביומו (הראשון) של השחקן אלכס קלצ'קין. כמו־כן ייערך ערב מוסיקאלי — בשיתוף עם האקדמיה ע"ש רובין, תחת הכותרת "מבאך עד אופנבאך" — ובו מיטב יצירות קוליות קלאסיות, שנוצרו בטווח היסטורי של כמאה שנה.

התיאטרון גם קלט שחקנים, במאים ומחזאים. הי"ה אילן רונן ונחמי דרימר, שני יוצרים צעירים, נתקבלו כבמאי ומחזאי בית. כן הותוותה תוכנית־פעולה למשך כשנה, בתוכנית — ההצגות הבאות:

✶ "שחקנים נגד קהל" — שני מחזות קצרים: "שחקנים" מאת אילן רונן, בהשתתפות אבי פניני ודוד זאבי, ובביומו של אלכס קלצ'קין; "העלבת הקהל" מאת המחזאי האוסטרי פיטר האנטקה, בביומו של מייקל אלפרדס ובהשתתפות רנחלה הפלר, דוד זאבי ואבי פניני.

✶ "אדם הוא אדם" לברטולד ברכט — בביומה של אנאבל (מורת דרמה בכמה מוסדות אקדמאיים), ובתרגום חדש של יעקב שבתאי.

✶ "חייל של שוקולד" — מחזה מקורי מאת אילן רונן, בביומו.

✶ "ערב־זיכרון ללודוויג ואן־ריצ'י" — מחזה מקורי מאת ערן פרייס.

✶ "מילכוד 22" — בעיבוד חדש של אילן רונן.

✶ "שלוש אחיות" לצ'כוב — בביומו של מייקל אלפרדס.

בנוסף לתיאטרון, יפעיל ה"חאן", כבר בחודש זה, מעין קאבארט ספרותי — או, אם תרצה, "קפה־תיאטרון" — במה שהיה עד כה ה"פיאנו־באר" של מועדון־הלילה. המקום, שייקרא "חאן־בארט", ינוהל בידי השחקן אהרון אלמוג. הכוונה היא לבצע בו ערב־ערב תוכניות אחרות, כשמעט מאוד מתוכנן והרבה מאוד בלתי־צפוי.

כן יפעיל ה"חאן" — להקת־תיאטרון ערבית. הלהקה, מורכבת כולה משחקנים בני העם הערבי, תעלה, בביומו של אריה אליאס, את "ארטמקה בקירקס", והצגות תתקיימנה במתכונת של תיאטרון־רחוב, בכיכרות ערים של הגדה המערבית.

ה"חאן" יקיים גם פעולות סדנתיות מגוונות, וישתף פעולה עם מחלקת החינוך של עיריית ירושלים — בתוכנית חדשה להעמקת החינוך התיאטרוני בבתי־הספר ולמתן אפשרות של ביטוי תיאטראלי לתלמידים ולסטודנטים.

אורות הבמה

ערב לזכר רקדן

שתי להקות, שיריבות סמויה שוררת ביניהן, "בת־שבע" ו"בת־דור", הופיעו השבוע, לראשונה בתולדותיהן, בערב משותף — לזכרו של הרקדן יאיר שפירא, שנפל בשורות צה"ל במלחמת יום־הכיפורים.

יאיר שפירא, בן וחבר קיבוץ גבעת־עוז, למד מחול עוד בהיותו תלמיד המוסד החינוכי במישמר־העמק. הוא המשיך בבית־הספר של "בת־דור", והצטרף ל"בת־שבע" לקראת סיורה בארה"ב. התגייס לצה"ל, שירת ביחידה קרבית ונפל — בהיותו בן 20 בלבד.

בערב־הזיכרון, שנערך ביום ג' באולם האזורי מגידו שליד עין־השופט — העלתה "בת־שבע" את "אלגיות" לרינה שיינפלד, "בת־דור" את "והיה ככלות..." לג'ין הילסאגאן. מר סאגאן, כוריאוגראף אמריקני המתגורר בארץ תקופה ממושכת, היה מורו וידידו הטוב של יאיר שפירא ז"ל — והמחול עוצב לזכרו.

באירוע נכחו חברי קיבוצי הסביבה, כל חברי שתי הלהקות וכמובן — גב' בת־שבע דה־רוטשילד.

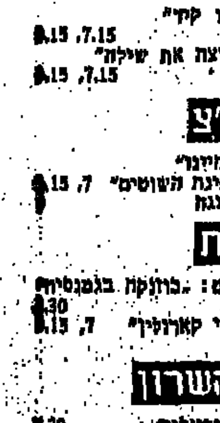

יאיר שפירא ז"ל

לאחר שידור — אהרון בכר

„מוקדי", טלוויזיה, יום ג'

עלה־תאנה אקדמאי

מאמציהם של עורכי ומפיקי „מוקדי" לשפץ באמצעות פרופסורים את הסנוב־אפיל התרבותי של הטלוויזיה, ואולי באותה הזדמנות גם של עצמם, כבר הספיקו לעורר רחמים — ומתחילים ממש לעצבן. כמעט בכל הזדמנות, אם צריך או לא, גוררים לאולפן פרופסורים כדי שיביעו את דעתם. ואם כבר קורה שיש מישדר „מוקדי" בלי פרופסורים — מתברר שדווקא הוא היה זקוק להם. המפתח להזמנת משתתפים לדיוני „מוקדי", היה ונשאר תעלומה אפופת מיסתורין.

בדיון שנערך ביום ג' במיסגרת „מוקדי" (מפיק ומנחה: אלי ניסן) ושהוקדש להקמת הממשלה החדשה, הוזמנו שלושה פרופסורים, שכל אחד מהם טרח להביע את דעתו על מר יצחק רבין ועל ממשלתו — מבלי שהצליח לשכנע במה עדיפה זו על דעתו של כל אזרח אחר. הגופף האקדמי שהמישדר הזה התיימר להעניק לעצמו, התגלה במהרה במסווה גס ונטול יומרה להתנגחות בין־מיפלגתית שבקעה הפעם מגרונה של האקדמיה.

מי שאינו מכיר את המשתתפים, יכול היה להיות משוכנע, שלפחות שניים מהם הם עסקני מיפלגה — ולאו דווקא מן השורה הראשונה. לשמע התבטאויותיו של פרופסור יאיר שפרינצק על ממשלתו של מר רבין, נידמה היה לא פעם שהקול קול שפרינצק — אבל הידיים ידי בגין. סבורני שאדם בעל כושר ביטוי ורטוריקה פוליטית כמו מר בגין, אינו זקוק, במיקרה כזה, לא לסיוע ארטילרי של פרופסורים, וגם לא לדוברים שילטשו את דבריו או יסגננו אותם למענו. מר בגין גם מחונן בכישרון להטיח את דברי הקיטרוג החריפים ביותר בצורה שמכבדת אותו ואת יריביו, וזוהי, כנראה, תכונה שלא כל חסידיו, גם אם הם במיקרה פרופסורים, התברכו בה.

הדיון עצמו דמה, על כל פנים, להתנצחות קלושה בין עסקני־מיפלגות מן השורה. האחרונים יכלו, לפחות, לתרום להתנצחות כזאת משהו מידיעתם ומניסיונם האישי במיטבחים הפוליטיים, שבה התבשלה ממשלתו של מר רבין לפני שהוצגה בכנסת — במקום להסתמך על מה שקראו בעיתון. הניסיון לבחון באיזו מידה זוהי ממשלת־המשך וממשלת־שינוי היה, לדעתי, ניסיון מגוחך, מפני שכל אחד מן המשתתפים השיב על כך לפי הסימפאטיות והאנטיפאטיות הפוליטיות שלו, בלי כל יומרת אובייקטיבית, כאילו היו אינטרסאנטים ברורים. הם עשו זאת בצורה גלויה, אפילו בלי מסווה אקדמאי. ד"ר חנניה גלובמן, למשל, הגדיר את בוחרי־המערך כמי „שלקחו גלולות נגד בחילה"; פרופסור שפרינצק הצהיר חגיגית, שהוא מחכה בקוצר־רוח לנפילת ממשלת רבין ו„לרגע שבו ד"ר קיסינג'ר לא יהיה מאושר מממשלת־ישראל" ואילו פרופסור יעבץ ניצל את הדיון כדי לשלוח מן המסך ברכת ישר־כוח לממשלה.

„מוקדי" הוא, בקיצור, תוכנית מאוזנת למפליא: לפני שבוע, בדיון אקדמי על משבר הדמוקראטיה, היה צריך פרופסורים — ולא היו; הפעם, בדיון בעל משמעות אקטואלית, לא היה צריך — והם היו. אם התוכנית הבאה תעסוק במיקרה בפיסיקה גרעינית — יוזמנו אליה, בוודאי, נציגי המיפלגות. יש תור.

●

„שווה בין שווים"

פיקאנטריה דווה

מאבקה של האשה הישראלית לשיוויון מלא בחברה שדפוסיה העיקריים עוצבו בידי גברים, מהווה, לדעתי, נושא רציני מכדי להציגו כאוסף מיקרי של קוריוזים פיקאנטיים, אם כי מצולמים היטב ובחלקם אף משעשעים. נראה כי יוצריהם של סרטים דוקומנטאריים כמו „שווה בין שווים" (יום ב', מפיק: יוסף אבישר) מצליחים איכשהו לברוח מן הנושא שאותו הם מתיימרים לחשוף ולהציג, או לפחות לעקוף אותו בזהירות — ומעדיפים להסתתר מאחורי איכות טכנית סבירה, שבה הם רואים, כנראה, את העיקר.

יוצריו של הסרט „שווה בין שווים", לא הבינו, לדעתי, את הנושא, ונידמה לי, שהם ראו אותו מנקודת ראותה של המצלמה בלבד, כאילו היה בכוחו של המכשיר הזה לבחון בעיה, להתמודד עימה או אפילו לחשוף אותה במלוא היקפה. אוסף מיקרי של תמונות נעות וקטעי מונולוג, עדיין אינם מצטרפים לסרט דוקומנטארי המנסה להציג את האישה כשותפה מקופחת, או שוות זכויות, במירקם החברתי של ישראל. שתיים או שלוש נשים המספרות על חוויותיהן כבעלות מיקצוע גברי, עדיין אינן מסוגלות להשיב בצורה ברורה על שאלה שסוציולוגים לא מעטים ברחבי־העולם מתחבטים בה ונחלקים בדעותיהם: באיזו מידה מהוות תכונות שניגזרו על־ידי הטבע מחסום בפני שיוויון מוחלט בין המינים?

חלק מן הדברים שנישמעו בקטעי המונולוגים של חצי תריסר נשים כבודות, כולן בעלות מעמד מיקצועי וחברתי, היו פשוט מרגיזים — וחבל שעורכי המישדר הרדוד הזה, קיבלו אותם כמו תורה מסיני. אחדות מהן, למשל, דיברו בלהט כזה על הצורך לפתוח בפני נשים מיקצועות גבריים מובהקים כחלק מתהליך שיחרור האשה — עד כי אני נאלץ לחשוד, שהן מבקשות לשעבד אותה כפל כפליים למכונות ולתהליכי־יצור. כלל לא ברור, איזה שיעבוד עדיף על רעהו. על כל פנים, האם האשה האידיאלית מצטיירת בעיני משחררותיה הפמיניסטיות כגידע שרירית, מיובלת ורחבת־מותניים, שכל מה שחסר לה כדי להיראות משוחררת לגמרי היא מיקטורת גדולה וריחנית לאספקת־הצהריים בבית־החרושת ומישחת־גילוח ממין משובח בכל בוקר, לפני היציאה לעבודה במיפעל?

הלהט הפמיניסטי הזה, המטיף לפתיחת בתי־חרושת וסדנות בפני נשים, עורר בי לא פעם יצר סאדיסטי כמוס, עד כי הייתי מתאווה לראות את המטיפות הנאות והמטופחות האלו, עומדות שמונה שעות מאחורי מכונה או מולג־חרמה בנמל אשדוד — ונראה אותן אחר־כך, אם לא יחפשו לעצמן דרכים אחרות לשיחרור האשה. תמהני, על כל פנים, אם המראה של המוני נשים נפלטות עם ערב משערי מיפעל תעשייתי, הוא המראה הכי נשי בעולם, ואם בכלל כדאי להלחם עליו בקנאות כזאת. קל מאוד לשלוח את נשות קריית־שמונה לבית־חרושת, ולדבר בתל־אביב על שיוויון לאשה.

רק שולמית אלוני הציגה בדבריה בעיה אמיתית וכאובה ששמה שכר שווה תמורת עבודה שווה. היא אף נקבה בשמו של מיפעל ישראלי, שהנהיג סולם־שכר שונה לגברים ולנשים שעשו אותה עבודה — ואילו עורכי־המישדר כלל לא טרחו להציג בפני המצלמות את המציאות העגומה הזאת, המדברת בזכות שיוויון־האשה יותר מאלף מיטפטוי־סרק אחרים — מפני שהיו עסוקים, כנראה, באיסוף קוריוזים ופיקאנטריה.

הערב בבתי הקולנוע

תל־אביב־יפו
9.30—7.15—4.30
אופיר: „דילינג'ר"
אורלי: „משחק לשניים"
אלנבי: „העוקץ"
אסתר: „סרפיקו" 9.30—7—4
בן יהודה: „רכבת התקווה"
גת: „אוונטי" 9 ,6.30
גורדון: „גודניק עם רשיון"
דקל: „סרפיקו" 7, 9.30
דרייב־אין: „ילדת הזאבים"
הוד: „סינדי וג'ונס"
זהר: „משחק הגורל" 9—7—4.30
זמיר: „מעשיות קאנטרברי"
חן: „בילי שני כובעים"
לימור: „לילות אלף עינים"
מוגרבי: „שלום לנצח"
מקסים: „דקמרון האחרון"
מתמיד: „הכשף"
9.30—7.30—4—2—12—10
פרכו: „אחים בדם"
9.30—7.15—4—2—12—10
סטודיו: „המבט"
סינרמה: „אונס המורה"
סינמה 1: „קריזיו בי"
גגה: „שוטרים ושודדים"
פאר: „אהבת החיים"
פריז: „ד"ר פייבס"
9.30—7.15—4—2—12—10
צליל: „בלש ושמו מקיי"
9.15—7—4—12
צפון: „אין עשן ללא אש"
רמת־אביב: „הבלונדיני עם הנעל השחורה"
תל־אביב: „שרית"
תמר: „סוטה מין מסוכן"
9.30—7.15—4—2—12—10

חיפה
9.15—7—4
אורדן: „חור בדשא"
אמפי: „הגשר על הנהר קוואי"
אורה: „עד שהגט יפריד בינינו"
אורלי: „סקורפיו"
אוריון: „הבת האירלנדית"
ארמון: „הדון מת"
בית־רוטשילד: „הסיבות הטובות" 8.45
חן: „חיה ותן למות"
כרמל גנים: „ג'ונגו"
מוריה: „כך היינו"
מירון: „האמיצים"
עצמון: „סרפיקו"
פאר: „צ'ארלי וואריק"
רון: „אין עשן ללא אש"
שביט: „אהבת החיים"

ירושלים
9—7—4
אדיסון: „יום הדסים"
אוריון: „אהבת החיים"
אורנע: „סינדי וג'ונס"
אורגיל: „זעקות ולחישות"
ארנון: „משחקי המינים"
חבירות: „עד שהגט יפריד בינינו"
חן: „הפראי"
ירושלים: „גברים במלכודת"
סמדר: „הליידי שרה בלוז"
עדן: „איש חצות"
רון: „סיפ וטולי"

ר"ג־גבעתיים
9.30—7.15
אורדע: „השגעון המקסים"
אורלי: „הגנב שבא לסעוד"
9.30—7.15
„משפחת רובינזון השוויצרית" 4
אואזיס: „חיה ותן למות"
ארמון: „בילי שני כובעים"
גלאור: „מלכודת התוסט"
הדר: „שרית"
רמת־גן: „אני אוהב את גרושתי"
לילי: „אדי הבלש" 9.30—7.15
„הבלש האמיץ שורק" 4
רמה: „כולה תשוקה"
שביט: „הליידי שרה בלוז"

אופקים
בית העם: „העלוף בעל הזרוע האחת"

אשדוד
אסתר: „הלב הנאמן" הצגה ברומנית
אולימפיה: „אלופי הקרטה"
אשדוד: „מדרון" 7.15
„שלום לכסיל" 9.30
דגון: „חיה ותן למות"

אשקלון
9.30—7.15
אסתר: „סטודנטיות במלכודת"
חן: „האוות האחות"
מאיר: „השמלה ושמה ברטה"
רחל: הצגה

אור יהודה
גולן: „הבוזזים" 8.30

באר־שבע
קרן: „הדיקן משטנטונג"

בת־ים
אורנים: „צ'ארלי ואריק"
בתים: „האיש שלנו בולט"
סביון: „הסרחנים העליזים"
עצמאות: „שרית"
רמת־יוסף: „הביגמיסט"

הרצליה
דוד: „שרית" 9.15—7
דניה: „24 שעות של פחד" 9 ,7

כפר־סבא
הדר: „בייס לסקס" 8.15
חן: סרט טורקי 8.30

חולון
9.30—7.15
ארמון: „האפר הגדולה"
מגדל: „ערומים כלוח תים"
סבוי: „הארי המזוהם הרי"
רון: „נער הצעיר" 9.15 ,7.15
רינה: „שרית"

חדרה
גן זהר (סגור): „הרואין" 9—7
נר־זהר (פתוח): „הינשוף" 8
חוף: „הארי המזוהם" 7, 9.15

נס־ציונה
נוח: „מעבר לרחוב 110" 8.30

נתיבות
שביט: „פרח הכלה" 8

נתניה
אסתר: „יומו של הדולפין" 7, 9.15
יגיל: „רחוב הגהינום" 7, 9
סטודיו (סגור): „הגנב שבא לסעוד"
סטודיו (פתוח): „סנדקית"
רשמה קוסף 9.15 ,7.15
שרון: „שרית" 7, 9.15

עפולה
חן: „הזק יותר חברים" 8.15
קול רנן: הצגה 8.30

פתח־תקוה
אורון: „מי רצח את ג'ני" 8.15
הדר: „חלף עם הרוח" 8—8.45
היכל: הצגה
שלום: „שרית" 9.30 ,7.15

פרדס־חנה
דקל: „הבלונדיני עם הנעל השחורה" 8.15

ק. אונו
אורה־און: „המחר העיוור" 8

קרית מלאכי
בידור: „ג'ו קיד" 9.15 ,7.15
חוד: „מי רצה את שילה" 9.15 ,7.15

ראשל"צ
נעמן: „כך היינו"
ראשון: „ספינת השוטים" 7, 9.15
תפארת: הצגה

רחובות
בית העולים: „ברונקה בגמנסיום" 8.30
הוד: „ליידי קארולין" 7, 9.15

רמת השרון
ניל: „ציור ורוליני" 8.30

קרית־שמונה
חרמון: „המשוקה של הארמית" 6.15, 8.30
שניר: „איש הזעם" 8.30

רמלה
המגדל: „מתך אויל דמעה" 7.15—9.30

פליני
זכרונות
AMARCORD
עולמו הפנטסטי
של פדריקו פליני

הצגת בכורה ארצית
החל ממוצאי־שבת, 8.6.1974
בקולנוע „בן־יהודה" ת"א
למבוגרים בלבד!

כלד

שמואל צמח - יצחק בן-נסים (ניטו) מציגים:
הגדולה בזמרות השאנסון הצרפתי
ברברה
BARBARA
ברברה מגיעה כמתוכנן
ת"א „היכל התרבות"
יום א' 9.6 בשעה 8.30 בערב
ירושלים „בנייני האומה"
יום ב' 10.6 בשעה 8.30 בערב
חיפה „שביט"
יום ג' 11.6 בשעה 9.00 בערב
איילת השחר
יום ה' 13.6 ב־9.00
כל ההכנסות קודש
לילדי מעלות וקרית־שמונה

אנו שמחים להודיע כי הופעותיה של הזמרת
ברברה
BARBARA
מתקיימות כמתוכנן
היא מגיעה לארץ ב־8.6
בטיסת אל־על 478
האמרגנים שמואל צמח — י. בן־נסים (ניטו)

סינרמה
הצגת בכורה ארצית • ממוצאי־שבת, 8.6.1974
3 הצגות ביום: 9.30 — 7.15 — 4.30

גל רציחות מסתורי פקד את האזור הבורשת בעקבות...
העיניים הנוצצות
סרט סרטי המתח!
THE DAGGER OF ICE
★ קרול בייקר
★ אלן סקוט
★ אבלין סטיוארט
וורנר פוקס בצבעים רק למבוגרים

קצת אחרת
קולות כלים עם: שלמה גרוניך פסנתר, שם טוב לוי חלילים, שלמה יידוב גיטרות
יום ו' 7.6 קבוץ חורע ב־9.00
מוצ"ש 8.6 אוניברסיטת תל־אביב אולם בר־שירה ב־9.00
יום ב' 10.6 ת"א „צוותא" — ב־4.30 הצגה מיוחדת לנוער
יום ו' 14.6 קבוץ עברון ב־9.30
מוצ"ש 15.6 ירושלים „החאן" ב־9.30
הזמנת הצגות „תיאטרון מסכות" טל. 223212 ת"א.

להקת "כוורת"
סיפורי פוגי
אשקלון „רחל" הערב 6.6 ב־8.30
גבעתיים „שביט" מחר 7.6 ב־9.30
ירושלים „בית העם" מוצ"ש 8.6 ב־9.00
יפו „אלהמברה" יום ב' 10.6 ב־9.00
ק. אונו „אור און" יום ג' 11.6 ב־8.30

אבא מצליח אבל עצבני
חולון „רינה" מחר 7.6 ב־9.30
יפו „אלהמברה" מוצ"ש 8.6 ב־9.45
אשקלון „רחל" יום ה' 13.6 ב־8.30
באר־שבע „קרן" יום ו' 14.6 ב־9.30

תקליטי הגשש ב־New-York
להשיג אצל: Michael Kogan 300 West 72 st. N.Y.C. N.Y. 10023
נא לציין את התקליט המבוקש עם צ'ק ע"ס 5 דולר

הגשש החיוור
באר־שבע „קרן" מחר 7.6 ב־9.30
תל־אביב „אהל" מוצ"ש 8.6 ב־9.30
רמת־גן „אורדע" יום ו' 14.6 ב־9.30
יפו „אלהמברה" מוצ"ש 15.6 ב־9.45
נתניה „שרון" יום ה' 20.6 ב־9.30

בימת באר-שבע
הצגות אחרונות לעונה זו של
הרופא בעל כורחו
מאת: מולייר
נוסח עברי: עדה בן נחום
במוי: דן רונן
תפאורה ותלבושות: לודיה פינקוס גני
משתתפים לפי א"ב
חוגו ירדן, מייקל טול, מרגלית סטנדר, ששי סער, יוסי קאנץ, מיכאל רונן, עירית שילה, אתי שילוני, רפי תבור.
יום ה' 6.6 שעה 20.30
מוצ"ש 8.6 שעה 20.30
יום א' 9.6 שעה 20.30

קפה נגה
בהנהלה חדשה
בימי ששי ומוצאי־שבת
מוסיקה לריקודים
לצלילי תזמורת
המשכנעים
הכניסה מגיל 25 ומעלה
תל־אביב, פינסקר 4

עיריית הרצליה
מועדון הסרט הטוב
הערב ב־9.00
בקולנוע „חוכל"
„ראשים מאחורי החומה"

תיאטרוני ישראל

התיאטרון הלאומי הבימה
הו, הו יוליה
תל־אביב האולם הקטן הערב 6.6 • מוצ"ש 8.6
• הצגות בכורה
מות דנטון
מאת גיאורג ביכנר
עבוד ובמוי: יוסף מילוא
מוצ"ש 8.6 באולם הגדול
מי הוא מת?
מחר ב־9.30 • מוצ"ש ב־9

התיאטרון הקאמרי תל אביב
השותף
הערב 6.6 חיפה
הצגת תיאטרון חיפה
סילבסטר 72
מוצ"ש 8.6 תל־אביב
הצגות בכורה
כל עוד'ני מאמין בך
תל־אביב צוותא
מוצ"ש 8.6 ב־8.00—10.30
יום א' 9.6 ב־8.30

התיאטרון העירוני חיפה
הצגת התיאטרון הקאמרי
השותף
הערב 6.6 חיפה
מוצ"ש 8.6 חיפה
מבקר המדינה
הערב 6.6 צה"ל
במה 2
סילבסטר 72
מוצ"ש 8.6 ת"א קאמרי
יום א' 9.6 ת"א קאמרי

פרסום ברקין

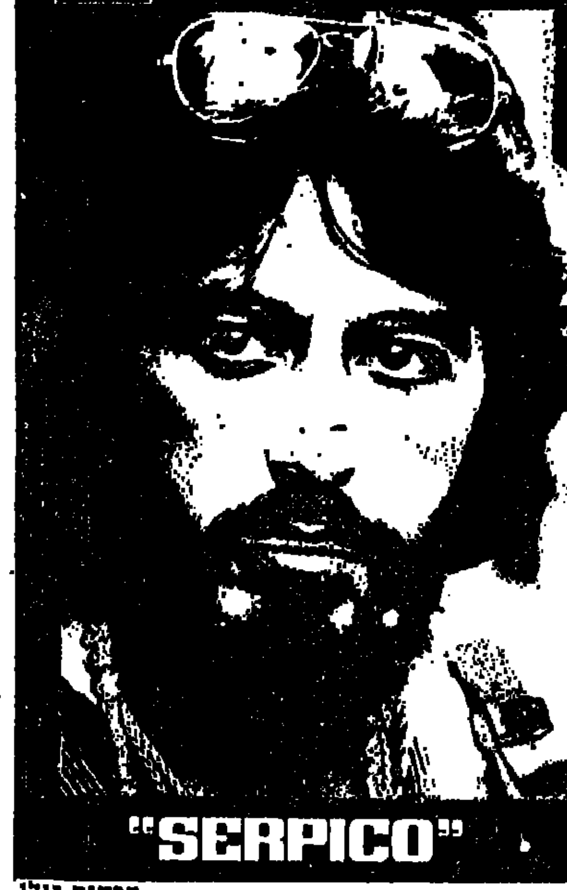

אלברט ד. מסלון ושות. בע"מ מציגים
אל פאצ'ינו
('הסנדק')
"פרנק סרפיקו"
במאי: סידני לומט
מוסיקה: מיקיס תיאודורקיס
הוא סיכן את חייו בשסרב לקבל שוחד!
ספור אמיתי של שוטר שאהב לרקוד, התלבש כהיפי, ענד עגיל זהב ואהב נשים. חבריו השוטרים ראו בו סכנה- כי הוא היה שוטר ישר.
שבוע 4 „דקל" ת"א 7.00, 9.30
החל ממוצ"ש 8.6.74 „אורנע" ירושלים 4.00, 6.30, 9.00
"SERPICO"
פרסום גולן

...זה שמענין אותך
הזהר מ-
הרי הכייס
"HARRY IN YOUR POCKET!"
ג'יימס קובורן וולטר פידג'ן
הצגת בכורה ארצית
החל ממוצ"ש, 8.6.74
אופיר תל־אביב
United Artists
פרסום גולן

אין טוב בקיץ מצחוק בריא וסקס נועז
ספורים ארוטיים נועזים החושפים את סודות חדר המיטות

דקמרון האחרון
★ בבה לונקר ★ פמי בנוסי
הצגת בכורה ארצית
שבוע 3 בקולנוע „מקסים" תל־אביב
9.30 — 7.15 — 4.30
„אוסקר פילם" — בצבעים
רק למבוגרים

קתרין דנב
מרצ'לו מסטרויאני
במאית ותסריטאית נדין טרנטיניאן
זה קורה רק לאחרים
הצגת בכורה ארצית בקולנוע „פריז", ת"א, החל מיום ו', 7.6.74
שעות ההצגה: יום ו', 2, 12, 10. במשך השבוע 9.30, 7.15, 4, 2, 12, 10
פרסום גולן

תיאטרון יגל מציג:
אולי תשארי לארוחת-בקר?
אילי גורליצקי
תמי סבינק
דידי לוקוב

קומדיה
נהריה „גדור" הערב יום ה' 6.6 ב־9.00
תל־אביב „בית ארלוזורוב" (אוהל) מחר יום ו' 7.6 ב־9.45
ירושלים „בנייני האומה" (באולם הקטן) מוצ"ש 8.6 ב־9.00
כרטיסים: „יוקרה", „לאן" ובמשרדים
טל. בת־דור 263178, טל. אוהל 283894
הכניסה מתחת לגיל 18 אסורה!

קרונאן
מועדון לילה
ערב ערב פרט ליום א'
תכנית בינלאומית עשירה

לאלה שברשותם „הזמנות קרונאן" החזמנות עודן בתוקף
בשבת ב תה-מנחה

מרכז התרבות כפר האמנים
עין־הוד
ביום ששי, 7.6.74, משעה 10 בערב
תופיע באמפיתאטרון בעין הוד להקת הג'ז המפורסמת
הפלטינה
בהשתתפות:
אהרל'ה קמינסקי — רומן קונצמן
אלונה טוראל ואחרים בתכניתם
ג'ז לתוך הלילה
לרשותכם מסעדת הצמרת לילות עין־הוד ריקודים, מאכלים מיוחדים אווירה רומנטית.
כרטיסים במכירה מוקדמת בכל משרדי הכרטיסים בחיפה, ובערב המופע בעין־הוד
גולה פרסומאים

לתושבי תל־אביב והסביבה
שירת יוונית
שירי חופש
בוזוקי
שירי תיאודורקיס
אולם „בתדרור" מחר 7.6 ב־9.45 ובהצגת מוצאי־שבת 8.6 ב־9.00

סרטי נח מציגים

*יול ברינר *הנרי פונדה

בסרט הריגול הגדול

של הבמאי הנרי ורניי

הנחש

מוסיקה אניו מוריקונה

(הטוב הרע והמכוער)

*דירק בוגרד *וירנה ליזי

הצגת בכורה ארצית ● ממוצאי־שבת, 8.6.1974, בעת ובעונה אחת

תל־אביב „הוד" | באר־שבע „חן"

בקרוב: „רון", ירושלים „עצמון", חיפה „שרון", נתניה

בקול..

6 הצגות ביום

רק למבוגרים ● הפצה יון פלם

קולנוע „דרייב־אין" טלפון: 477377

הצגה ראשונה בשעה 7.00

הצגת בכורה ארצית

ילד אמיץ, חלוחם ונוקם את נקמת אביו..

נקמתו של מטנזה

MATANZA ✶ קן ראנדל

מערבון מרתק לכל המשפחה

בית ציון

תכנית השבוע

יום ה׳, 6.6.74
בשעה 3 אחה"צ — בי"ס לבלט. התעמלות וגן בהדרכת לילי גמך.
בשעה 5 אחה"צ — קורס לבריאות. תרבות הגוף והתעמלות בהדרכת בניתו לוף וריימון.
בשעה 7 בערב — חוג ללימוד אספרנטו.
חוג לאמנות הקולנוע — בשעה 7 בערב „אורחי לילה" — בימוי מרסל קארנה.
בשעה 9 בערב — „וירדיאנה" — בימוי בונואל.

יום ו׳, 7.6.74
ב־10.30 בערב — „כמו חייל" — בהשתתפות אמנון ברנזון, שולמית אהרון ורפי גרנות.

שבת, 8.6.74
ב־7 בערב — מועדון הסרט הטוב — „ביגמיה נוסח איטליה" בימוי פיטרו ג׳רמי עם אוגו טוני ציאנו וסטפניה סנדרלי.

יום א׳, 9.6.74
ב־8.30 בערב — מכון אדלר — מרכז יעוץ להורים.

יום ב׳, 10.6.74
ב־3 — בי"ס לבלט, התעמלות וגן בהדרכת לילי גמך.
ב־4 — סרט לילדים — הרפתקאות כלב ים׳ פוסי.
ב־7 — קונצרט תלמידים.

יום ג׳, 11.6.74
ב־5 — מכון אדלר — מרכז יעוץ לנוער.

יום ד׳, 12.6.74
ב־4 — אולפן לריקודי עם / ב־4 סרט לילדים — „ריו בראבו" — מעורבות.
ב־8 — קונצרט עם החזנית והזמרת מאמריקה — בניה מימון. בתכנית: חזנות ושירים באידיש, עברית, אנגלית, רוסית ואיטלקית.

המרכז לתרבות ולחינוך של ההסתדרות / המחלקה לתרבות ולנוער במועצת פועלי ת"א־יפו

בימות במועדון התיאטרון

ת"א מנדלי 7 טל 230039

המלחמה האחרונה (שם זמני)

מחר שתי הצגות ב־9.30 ובחצות

מוצ"ש ב־9.30

כרטיסים בכוורים ולפני הצגה בקופה

Lee

במיטב המסורת של סרטי קולנוע „תכלת"

אל תגמרו את הבלגן בלעדי

סטירה מטורפת עם הקומיקאים רוואן ומרטין

כוכבי "Laugh In" — שאינם חוסכים שבטם מהטלוויזיה, הקולנוע וסרטי האימים

הצגת בכורה ארצית ● החל ממוצאי־שבת, 8.6.74

בקולנוע „תכלת" תל־אביב

פרסום גולן

סרטי „שפירא" בע"מ מציגים

פרפר PAPILLON

סטיב מקווין

דסטין הופמן

סרטו של פרנקלין שאפנר לפי רב המכר „פרפר" של הנרי שרייר

500.000 איש קראו הספר ● 250,000 צופים ראו הסרט ב־5 השבועות הראשונים להצגתו

שבוע 6

"אסתר" תל־אביב | "עצמון" חיפה | "חן" ירושלים | "אשל" באר שבע

התיאטרון הסטירי מציג

לילית נגר

בעלי במילואים

כתב וביים

יואל זילברג

הצגות ה־100

הערב ראשון־לציון 9.00 תפארת

יום ו׳ 7.6 גבעתיים 9.30 „הדר"

מוצ"ש 8.6 חיפה 9.15 „שביט"

יום ב׳ טבריה 9.00 „אביב"

כרטיסים „לאנה אצל יורי" כפר דיזנגוף 14 תל־אביב טלפון 222145

טל. 03-222753

Don't look now

עפ״י רב המכר המרתק של דפנה דה מוריה

דונלד סאטרלנד

הקוב...

„אבא מצ...

קומדי...

ערב בידורי מהנה, מלא ח... באמונות טפלות — מוגש ...
סיפור המחזה הינו אקטואלי ... אינו משתתף בלוטו או בטוט... בפרס הגדול.
אריה אליאס המגלם את ת... ובענומיותו הזכורים לנו לטוב...
נעים לראות שוב את ג׳טה ... כנוסתה לבמה, ממש שורפת את... וקהל הצופים מודה לה בתשואות.
חיים בנאי ממשיך את המסורת המפוא... בכל אחת מכניסותיו לבמה.
הצטיין לטובה עדה שטיר בעלת חגוף החטוב המב... „המסורללת".
כמו כן מצטיינים בגלום תפקידם דוד ברקו, ענת מיבר וכן פולי רשף המגלם בכשרון ובחומר רב תפקיד של „גבר" המושה בין שני הטעיפים — להיות גבר או אשה.
ההצגה כולה הינה ערב בידורי נעים ומהנה ומומלץ לכל המשפחה.

האגודה לקידום אמנות לעם

מופעי תיאטרון, „רשת הקונצרטים" ותערוכות עיצוב

לשבוע: 13.6.74-6.6.74

יום ה׳ — 6.6 פרדס חנה	פרצוף של צועני	בביצוע: בידור לעם
יום ו׳ — 7.6 מ.א. בני שמעון — עומר	האנסמבל הקאמרי הישראלי	
שבת — 8.6 כפר־סבא	האנסמבל הקאמרי הישראלי	
יום א׳ — 9.6 מ.א. שרון צפוני צור משה	מסע הקסמים	בביצוע: תיאטרון בימות
נווה איתן	האנסמבל הקאמרי הישראלי	
יום ב׳ — 10.6 מעלות	שירי תיאודורקיס	בביצוע: תיאטרון השמש
בקעת הירדן — פצאל	בני הדוקטור	בביצוע: תיאטרון לילך
ערד	ציפי ציפי בנג בנג	בביצוע: בדור לעם
האחוזות נחל מצפת שלם	צפרים בראש	בביצוע: תיאטרון יובל
אשקלון	האנסמבל הקאמרי הישראלי	
יום ג׳ — 11.6 מ.א. עזתה —תקומה	צפורים בראש	בביצוע: תיאטרון יובל
אשדוד	מבקר המדינה	בביצוע התיאטרון העירוני חיפה
האחוזות נחל צופר	מחכים לגודו	בבצוע: אלי פחן
יום ד׳ — 12.6 בית־שאן — בקעת הירדן	ספורי פוגי	בביצוע: התיאטרון העממי (שתי הצגות)
עכו	בובות העץ של אריק	בביצוע: תיאטרון יובל
ראש העין	שירי תיאודורקיס	בביצוע: תיאטרון השמש
האחוזות נחל נצרים	שירי קאברט — גילה אלמגור	בבצוע: תיאטרון בימות
יום ה׳ — 13.6 מ.א. גליל התחתון — בית קשת	מערבוני צ׳כוב	בביצוע: החאן הירושלמי
מ.א. גזר — סתריה	ציפי ציפי בנג בנג	בביצוע: בידור לעם

תיאטרון לילך מציג

גבי עמרני

בקומדיה המצליחה של אלי שגיא

בני הדוקטור

עפולה „קול־רון" הערב 6.6 ב־8.30

תל־אביב „אלהמברה" ליל שבת 7.6 ב־9.30

ירושלים „מיטשל" מוצ"ש 8.6 ב־9.00

הפצה יוקי (לאו) 222416

רק כמה ק"מ מתל־אביב ניתן להשקיף על איזור השרון היפה

מ׳קפה־מסעדה גליים

בהרצליה ב׳

טלפון 932374

בהנהלה החדשה של

אווה ומיכאל וינשטיין

המזמינכם לבקור

מטבח אירופאי מעולה

„שרית"

עם: דליה פרידלנד ✶ יגאל בשן

שיא מבקרים בתולדות הקולנוע הישראלי

10 ימים ראשונים 145,798 צופים

שחקני החאן מציגים:

„הצעת הנישואין וחגיגת היובל"

מאת א. צ׳כוב

תל־אביב — בית התהדרות המורים מוצ"ש 8.6 מוצ"ש 15.6 — מוצ"ש 29.6 בשעה 8.30 בערב

לקניית הצגות ולהזמנות נא להתקשר לטלפון: 222140, 244044 תל־אביב

סינמטק - מרתף בקולנוע "תכלת"

מחר 7.6, ב־8.30 אחה"צ

נשים אוהבות

סרטו של קן ראסל עפ״י ד.ה. לורנס עם גלנדה ג׳קסון

צלום מסמכים וספרים (בלי לפרק דפים)

פוטו „טל"

תל־אביב, המלך ג׳ורג׳ 42

הסרט בלי ברוס

ריקודים לגילאי 25 פלוס

לחברים בלבד

אווירה נעימה מובטחת

לצלילי

תקליטיה עשירה

ת"א בן־אביגדור 28 טל 332957

אלברט. ר. חנוכ ושות. בגורת מציגים:

גודספל
GODSPELL

"שיער" ישו כוכב עליון ועתה הלהיט כובש העולם "גודספל"
20 מיליון ראו אותו על הבמה בארה"ב!!!

חגיגה לקולנוע, למוסיקה ולרוח הצעירה

החל ממוצ"ש, 8.6.74, בכורה ארצית

קולנוע "אורדן" ת"א (הירקון 61)

הקולנוע לסרטי איכות

אין זו הפעם הראשונה

שהקהל הישראלי אינו מסכים עם מבקרי הסרטים „נורית" נקטל ע"י הבקורות והשיג שיא צופים ועתה

„שרית"

בכיכובם של **דליה פרידלנד** ✶ **יגאל בשן**

שובר שיא צופים חדש

שבוע שלישי

חולון	גבעתיים	תל־אביב
„רינה"	„חדר"	„תל־אביב"

הרצליה	נתניה	פתח־תקוה	בת־ים
„דוד"	„שרון"	„שלום"	„עצמאות"

שחקני הסרט יבקרו בהצגות הסרט בימים הבאים:

מוצאי־שבת, 8.6.74, קולנוע „חדר" גבעתיים

יום א', 9.6.74, קולנוע „שלום" פתח־תקוה

יום ב', 10.6.74, קולנוע „רינה" חולון — „עצמאות" בת־ים.

כליף

יפו טל. 822171

ערב ערב

TRIFONAS

כוכב הזמר היווני

AMAZON...

...יות מפריס

גלריה "פון"

שד' רוטשילד 119, טל. 225995 ת"א.

119

המכירה השנתית

כלי נחושת, הדפסים ותחריטים ישנים, תמונות ופסלים, תכשיטים ודברי אמנות.

הנחות 10% — 50%

2.6.74—14.6.74

האגודה לקידום תרבות

התיאטרון לילדים ולנוער

„בת המלך"

(אגדת שלושה וארבעה)

מאת: ח.נ. ביאליק
עבוד ובימוי: אורנה פורת
תפאורות: דני קרון
תלבושות: לידיה פנקוס גג
מוסיקה: גיל אלדמע
תנועה: רנה שרת
תאורה: בן ציון מוניץ

משתתפים (לפי א"ב): מרדכי אברמוב, גבריאלה אוחד, רזי אמותי, ניסים גרמה, אחוד חרפז, שוקי וונגר, מלכה חגיבי, שלמה חזיז, אילנה כהן, ציון נוריאל, לאה נחום, ואריה קטן.

9.6.74 עמק הירדן 10.00
10.6.74 קרית גת היכל העשור 11.00
11.6.74 נתיבות מרכז קהילתי 11.00
12.6.74 יפו אלחמברה 10.30

„משפט בני היער"

7.6.74 פרדס כץ מקור חיים 8.15
9.6.74 שלומי ביה"ס ע"ש הרב מימון 12.00
11.6.74 עוזה 10.00 ; 11.30
12.6.74 גלבוע בית צייזלינג 10.00
14.6.74 אזור ביה"ס יוספטל 10.30

„עולם הפנטומימה"

9.6.74 באר טוביה שתולים 9.00
חוף אשקלון ברכיה 12.00
11.6.74 קרית מלאכי תיכון בינים — דתי 9.30
קרית מלאכי תיכון בינים — מ"מ 12.00

„גן הדרור"

9.6.74 ים תיאטרון ים 10.00
10.6.74 ים תיאטרון ים 10.00
11.6.74 קרית מלאכי קולנוע חוד 10
12.6.74 ים תיאטרון ים 10.00
13.6.74 ים תיאטרון ים 10.00
14.6.74 ים תיאטרון ים 10.00

„מנפלאותיה של לאה"

7.6.74 קרית אונו ביה"ס ניר 9.00 ; 10.15
9.6.74 אשכול הבשור 9.00
מצפה רמון מתנ"ס 13.00
11.6.74 לכיש נהורה 9.30
חוף אשקלון משען 12.00
12.6.74 קרית חיים ביה"ס דגניה 9.30
קרית חיים בית נגלר 11.00

עיריות, מועצות מקומיות וקיבוצים המעוניינים בהצגות ובמופעי צוות לקייטנות בחודשי הקייץ — נא להתקשר בכתב למשרד התיאטרון

משרד החינוך והתרבות, רח' צבי ברוק 1 תל אביב, טל. 51409

בניגוד לשמועות

מלון עין־הים נתניה

נשאר בבעלותנו

אנחנו שמחים להציע לכם הצעה מיוחדת לחודש יוני

פנסיון מלא ב־55 ל"י לאדם

כולל: 4 ארוחות, חדר ממוזג, אמבטיה + שרותים וטלפון בחדר ● שרות אדיב.

למלון מבט מקסים אל הים, נמצא בגן תטיילת וקרוב לים מכל מלונות בנתניה.

הצעתנו המיוחדת ל־

סוף שבוע 79 ל"י בלבד לאדם

משפחת רוזנברג — טלפון 053—25035,

נתניה

הצעה מיוחדת לנופש

(בחודש יוני בלבד)

פנסיון מלא — 49 ל"י ליום ליחיד

(בהזמנה של יומיים לפחות)

כולל ארוחות בוקר, צהריים, ערב, דמי שרות ומוניות על חוף הים!

מסעדה מפוארת לשרותך!

מלון פאלם ב"ע, רח' הנשיאים 41 בת־ים

הזמנות בטלפון 879131־3

אל תבזבז מים

מעוניינים

בזמרת

מהעדה התימנית לחרכב מוסיקלי

לפנות: „אמני ישראל"

רחוב פרישמן 8, טלפון 228511

מבצע פרסים ענק בלוח הכפול

דירת שכון עובדים, מכונית פיג'ו 104, מבחר מוצרי פיליפס

ופרסים אחרים ברבבות לירות

פרסם מודעת מלים בלוח הכפול והשתתף בהגרלה הגדולה

למכירה

36 A D־8

עם סקריפר מוגבה במצב טוב מאוד ומקום עבודה בתנאים נוחים.

לפנות: 03—761292, בשעות הערב

המועצה הציונית בישראל / מועצת פועלי חיפה — המחלקה לתרבות

„התנועה הציונית והלאומנות הערבית"

(לרגל מצוקת יהדות סוריה)

במות הסברה בחיפה

שבת, י"ח בסיון תשל"ד, 8.6.74, בשעה 11.00 לפנה"צ

בית־ההסתדרות, נוה־שאנן — אריה צימוקי, מרכז המועצה הציונית

בית־ההסתדרות, קרית־ביאליק — ד"ר ישעיהו אוסטרידן, חבר הנהלת המועצה הציונית

בית־ההסתדרות, קרית חיים — ברוך וינשטיין, חבר נשיאות הועד הפועל הציוני

בית־ההסתדרות, קרית־אתא — יצחק שור, עיתונאי

בית־התרבות, קרית־מוצקין — ד"ר נח אוריין

הציבור מוזמן

עירית תל־אביב־יפו

האגף לתרבות לנוער ולספורט

ספורט למבוגרים

החל ביום א', י"ט בסיון תשל"ד 9.6.74 תחל פעילות ספורטיבית לנשים ולגברים, שתתקיים בבית הנוער ע"ש צ'רנר רח' חסידי האומות יפו.

הצבור מוזמן לקחת חלק בענפי הפעילות הבאים:

התעמלות —
נשים — בימים א', ד' בין השעות 8.00—9.00 בערב
גברים — בימים א', ה' בין השעות 7.30—8.30 בערב

כדור־סל —
גברים — ביום א' בין השעות 8.00—9.30 בערב

קט־רגל —
גברים — ביום ג' בין השעות 8.30—10.00 בערב

כדור־עף —
נשים וגברים — ביום ה' בין השעות 8.00—9.30 בערב

טניס שולחן —
נשים וגברים — בימים א', ג' בין השעות 8.00—9.30 בערב.

ההרשמה במקום, בימי הפעילות, בין השעות 7.00—9.00 בערב.

בדבר פרטים נוספים נא להתקשר לבית הנוער — טל' 825667.

עשה למען בריאותך והנאתך בזמנך הפנוי.

קופת חולים

של ההסתדרות הכללית של העובדים בארץ־ישראל

נותרו עוד מספר מקומות בבית ספר לאחיות "דינה"

ליד מרכז רפואי בילינסון, פתח־תקוה.

מתקבלות מועמדות בגיל 17—45 שסיימו 12 שנות לימוד בבית ספר תיכון מוכר ואשר עומדות בהצלחה במבחני הכניסה (עדיפות ניתנת לבעלות תעודת בגרות ולמועמדות אשר סיימו שרותן הצבאי).

לקבלת פרטים נוספים אפשר לפנות בכתב למזכירות בית הספר.

מרכז קופת חולים

ועדי עובדים, ארגונים מפעלים וכו'

המעוניינים במחירי הנחה

לנופש והבראה

יתקשרו בהקדם האפשרי

„הצלחה" משרד לתיירות פנים

ת"א, רח' בר־כוכבא 46 (ע"י ככר דיזנגוף), טלפונים: 236076, 220002.

שעות המשרד: 16—19, 9—13

---

5 ימים ביוני

מלונות היוקרה אכדיה — הרצליה, דן קיסריה ודן כרמל מציעים לך, הנופש הישראלי 5 ימים של חופשה באוירה בינלאומית — במחירים מיוחדים לחודש יוני.

55 ל"י — עבור יום נופש — ליחיד בחדר זוגי, לינה וארוחת בוקר (Bed & Breakfast) לשהיה של 5 ימים ומעלה.

85 ל"י — עבור יום נופש — ליחיד בחדר זוגי, חצי פנסיון (*) (Half Board) לשהיה של 5 ימים ומעלה

אם תבואו לשהיה קצרה מ־5 ימים, גם אז תהנו מחופשה נפלאה במלון נפואר. תהנו ממיטב המאכלים, תבלו בבריכת־השחיה ובכל יוני מתקני הבידור והספורט — כל זאת במחירים נוחים במיוחד.

67.50 ל"י — יום נופש ליחיד בחדר זוגי — לינה וארוחת בקר
97.50 ל"י — יום נופש ליחיד בחדר זוגי — חצי פנסיון
85.— ל"י — יום נופש ליחיד בחדר בודד — לינה וארוחת בקר
120.— ל"י — יום נופש ליחיד בחדר בודד — חצי פנסיון.

(*) חצי פנסיון: לינה ארוחת בקר וארוחה נוספת — צהרים או ערב לבחירתכם.

המחירים כוללים את כל המסים והם בתוקף עד ה־5 ביולי 1974.

מספר החדרים שהוקצו למבצע זה הוא מוגבל — אנא הזדרזו להזמין.

להזמנת מקומות נא לפנות למשרד ההזמנות המרכזי

מלון „דן" תל־אביב, טל. 241111 / 241141

אכדיה, הרצליה חוף־ים טל: 03—938855

דן קיסריה, קיסריה טל: 063—88777

דן כרמל, חיפה טל: 04—86211

תכלת אדום (מוקד)

באר שבע והסביבה

מזמינה את חבריה ואוהדי התנועה

לכנס איזורי

שייערך בשבת 8.6 בבית יציב, רח' העצמאות 7 בשעה 9.00

בהשתתפות:

מאיר פעיל, בינם אורג, ניבה לניר, אורי דוידזון

כנסים באזורים הבאים: ירושלים 15.6 ת"א 22.6 חיפה 29.6

קופל

נהיגה עצמית בע"מ

נגנבה

מכונית סובארו

מס' 356—090

— המוצא יבוא על שכרו —

נא להתקשר לטלפונים: 452111, 443168, 448968

משרד החינוך והתרבות
מינהל החינוך
המחלקה לבחינות

תעריפי בחינות

הודעה לציבור הניבחנים

מובאים בזה לידיעת ציבור הניבחנים פרטים על התעריפים החדשים לבחינות שינהגו כלהלן:

א. בחינות לניבחנים חיצוניים (אקסטרניים)

בתוקף מיום 15 ביוני 1974

פתיחת תיק לניבחן חיצוני	30.— ל"י
בחינת בגרות	20.— ל"י
בחינה מוקדמת	10.— ל"י
בחינת בגרות ב„חבור"	10.— ל"י
בחינת בגרות ב„לשון עברית" (דקדוק)	10.— ל"י
אישור ציונים נוסף	10.— ל"י
ערעור על תוצאות בחינת בגרות	20.— ל"י
ערעור על תוצאות בחינה מוקדמת	10.— ל"י
ערעור על תוצאות ב"ב ב„חיבור" ו„לשון עברית"	10.— ל"י

ניבחנים חיצוניים (אקסטרנים) שבידם שוברי תשלום עליהם מודפסים התעריפים הקודמים — יוכלו לשלם באמצעותם בסניפי בנק הדואר, לפי התעריפים החדשים ובלבד שיתקנו בכתב ידם את הסכום, ושלמו בהתאם. לניבחנים חדשים יימסרו שוברי תשלום עם התעריפים החדשים.

ב. בחינות מילואים למורים וגננות בלתי מוסמכים

בתוקף מיום 15 ביוני 1974

בחינת מילואים	20.— ל"י
ערעור על תוצאות בחינת מילואים	20.— ל"י

ג. בחינות לניבחני בתיה"ס העל־יסודיים ובתי־המ"ד למורים וגננות

התעריפים החדשים יהיו בתוקף מיום 1 בספטמבר 1974 (תחילת שנת הלימודים תשל"ה).

פרטים מלאים יפורסמו בחוזר מיוחד שישלח במועדו למוסדות החינוך.

הלוח הכפול — ידיעות אחרונות — הארץ

המשרד הראשי: שדרות רוטשילד 76, תל-אביב
טלפונים: מחלקת מודעות 611141
המחיר: יום חול: 2.40 ל״י לשורה / יום ו׳: 3.10 ל״י לשורה

דירות

● בנתניה 4 חדרים ת.ב. לי כניסה מיידית או לחצי שנה. דירות „טיבי״ הרצל 44.

● ברעננה „לאמריקה״ דירות ווילות בכל הגודלים „אמריקודר״ אחוזה 113.

● בראשון לציון מבחר דירות 4, 3½, 3 חדרים, לכניסה מיידית תוך שנה. דירות „טיבי״ רוטשילד 40 ראשון לציון.

וילות ובתים

● בנות עוז הדר אחד עם שירותים 160,000.

● למכירה בית אכסה פרטי באפקה ע״י יואל לוי.

● בכפר סבא קוטג׳ דו משפחתי 4 חדרים, טלפון.

● בכפר־סבא בתי גנים וילה ריקה 3 חדרים + גינה.

● למכירת קוטג׳ים ווילות בצפון בנית או גמר בהרצליה פיתוח והאזור לפנות „ירבי״ 982071.

קבלנים

● לדירות ניגרי אין מה חריפות במכתרו במחירו בדירות ראשון לציון הרצל 50, רחובות הרצל 187 פ״ת חיים עוזר 28.

● קומנים בני 3½ חדרים בחולון ע״י משק ישראל. להתקשר בשעות 18—20 טל׳ 640501.

● למכירה דירות בבנית בי בחיים. לפנות בשעות הערב. טלפון 237806.

● אצלנו אין „דירה לדוגמא״. אצלנו כל דירה לדוגמא. 4—3 חדרים בראשון לציון. תכנון, ביצוע וגמר מעולים. זאונטקרו ובניו ב״ע חברה לבנין ראשון לציון, ז׳בוטינסקי 7 טלפון 941511.

● בצפון תל־אביב: 4—5, 5—2 „מבנים אלעזר״ יהודה המכבי 32 ת״א.

● בכפר סבא לכניסה מיידית 4 חדרים, מעלית ומחסן. „דירון דירות״ טלפון.

● בנתניה, 3, 3½ חדרים, דירון דירות הרצל 30 טל׳ 053.

● בגבעתיים דירות בנות 4—3 חדרים, ברח׳ קריניצי 40. כניסה פרטי בצלה 18, בניה מעולה.

● חברת „גני בנינה״ למכירה דירות בגדלים שונים ובכל חלקי פתח־תקוה בתכנון ובביצוע המעולים של חברת „גני״ לפרטים בני ברק.

● בנתניה מבחר דירות בכל הגדלים דירות „טיבי״ רח׳ הרצל 47.

דירות למכירה

● דירת 2½ + חול במרכז בתים כניסה מיידית, טל׳.

● בפ״ת 3 חדשה לנכסים קיר + גג ותנית ע״י אורי.

● בגבעתיים 3 חדרים הסקה ומעלית. קומה 3.

● אחים תכמון ושות׳ מציעים ברחובות דירות 3 חדרים 7 חודשים תחל מ־125,000.

● 3 חדרים + פינת אוכל מיוחדת באשדוד.

● בכפר־סבא דירה 3 חדרים.

● דירות פאר בנות 4 חדרים לקיקום מלא, כניסה תוך שישה חודשים, 180,000 ל״י.

● ברעננה דירות 2½, 4 חדרים החל מ־160,000 ל״י, „דיר דירות״ 921908.

● 3 + פ״א בבני בר בנין, ב״ם היצה בי.

דירות בדמי מפתח

● בדמ״מ 2 חדרים + טלפון בעשר, שרותים משותפים — 220610.

דירות מרוהטות

● שותפה לדירת 2½ מרוהטת ליד אליהו — 200, טל׳.

● בירושלים 2 מרוהטים נדולים + טלפון, ק״ח.

● בחולון דירת 2 חדרים מרוהטת להשכרה.

● להשכרה בבבלי 3 חדרים, מרוהטת חלקית + טלפון.

חדרים מרוהטים

● אל תתאשו! לא רמי תיווך! לפא בשכירות את חדרה או החדר שאתם מחפשים „ירעין דירות״.

● בשכונת הדר מרפסת ספויה לבחורה רצינית.

חנויות

● חנויות בחוץ העיר כאיזור כנורים פתחתה טלפון בשעות משרד בלבד.

● בראשל״צ למכירה ברמ״ר פחת חנות נעלים מבוססת.

● למכירה חנות ברחוב בנילה בנימין.

משרדים

● במרכז חולון למכירה מקום למשרד או דירה 66 מ״ר להתקשר בשעות 18—20.

אולמות

● למכירה בדמ״מ אולם 250 מ״ר + חשמל וכוח ברחוב תעשיות ת״א טלפונים לעבודה.

● 275 מ״ר, ק״ק — מעשיורתי + כח + טלפון בבתים.

● אולם 220 מטר + 110 מ׳ גלריה + כוח + טלפון בתי-ים.

● להשכרה אולמות לתעשיה ולכל מטרה במרכז הארץ.

● בחולון נאות שושנים 3 חדרים המחית 10 משפחות.

מבני תעשיה

● באזור בשכ״ת מבנה חדש 400 מטר לתעשיה 440880.

מחסנים

● דרוש מחסן, מינימום 60 מ״ר, קומת קרקע עם אפשרות לפריקה וחניה. באזור ת״א. לפנות לחברת „מיסטר״.

● דרוש מחסן בקומת הקרקע בשכונות חדשות בסביבת רחובות.

● בזכרון יעקב — השקעה מצויינת 12,500 ל״י (לרוכש).

מגרשים

● מגרשים 600 + 500 מ״ר ע״י התחנה המרכזית בח״א.

● בגוש הגדול 1½ דונם למכירה בהזדמנות.

● 4 דונם — ליד וילות ב־הרצליה למכירה ובקומבינציה.

● למכירה מגרש + מבנה בסביבת רמת גן.

● בהרצליה ובראשל״צ כרמל ובכל הארץ, 35 שנה בעסקי קרקעות מבטיחות.

עסקים

● למכירה כטוניות במרכז תל־אביב, פרנסה לשתי משפחות.

● למכירה באיזור חדרים חלוקה למכרי מזון + משאית.

● בכיכר המדינה חנות.

● למכירה בהרצליה דונם נוש.

● בכרמל למכירה מכולת מבוססת.

● מסעדה בנת ים חנות.

תורנות רופאים לפי המקומות

תל־אביב

● ד״ר סגל, בלוך 12 טל. 247860; ד״ר זהרי אבן, אפשטיין 6, טל. 443281.

● מד״א, טל. 101, 614333 רופא בין השעות 8 בערב עד 7 בבוקר, המבקר חולים בבתיהם.

● מד״א הרצליה, טל. 101, 981333.

ירושלים

● הזמנת רופאים במקרים דחופים מ־8 בבוקר עד למחרת ב־7 בבוקר. טל. 101, בתחנת מד״א, מרפאה ורופא לטיפולים דחופים בלבד.

● עזרין — עזרה רפואית נפשית, טלפון 69311—02.

חיפה

● רופא תורן במגן דוד אדום, טל. 101, קופת חולים מכבי

● תורנות לילה במד״א. יש תשעות 8 בערב עד 7 בבוקר.

● בת־ים טלפון 863333.
● ירושלים. טלפון 101.
● לוד. טלפון 962133.
● נתניה. טלפון 3333.
● פתח־תקוה. טלפון 912333.
● רחובות. טלפון 951343.
● ראשון־לציון. טלפון 943333.
● תל־אביב. טלפון 101.
● גוש דן. טלפון 781111.
● חיפה. טלפון 101.
● אשדוד. טלפון 22222.
● חולון. טלפון 843133.
● הרצליה. טלפון 981333.

תורנויות בתי חולים

תל־אביב
● הדסה.

ירושלים
● שערי צדק (ילדים), הדסה (נשים, כירורגיה, פנימית, עיניים).

חיפה
● רוטשילד.

תורנות בתי מרקחת

תל־אביב

● הנביאים, המלך ג׳ורג׳ 72, טל. 286740; כץ, דיזנגוף 132, טל. 223390; צפון, יהודה המכבי 33, טל. 449995.

ירושלים

● בטיש, שטראוס 10, טל. 222911. פרטי: בטיש, אלחריזי 9, תותנג׳יאן, רובע הנוצרים, טל. 283401. פרטי: לואיס אל דהאה, בית חנינא, טל. 283059.

חיפה

● סבונה, סבונר 27, טל. 664073.

מכל הארץ

● נתניה: מרכז, הרצל 36, טל. 22730.
● מחוז השרון: גולדשטיין, הרצליה־פיתוח, בככר כנור.
● פתח־תקוה: הירקון, שטמפר 24, טל. 910946.
● רמת־גן ובני־ברק: הרצל, הרצל 53, טל. 722372.
● בת־ים: בתים, בלפור 45.
● חולון: אסותא, טרומפלדור 4.
● רמלה־לוד: לוד, לוד, הרצל 23.

ביקוש עבודה

● למעביד שולחים חינם! פקידים/ות עובדים/ות ובכל המקצועות.

● מציגות בעבודות הדפסה בעברית בבית.

● בתכנית מנוסה מקבלת עבודות הדפסה בבית.

● מנהל חשבונות מרוכזם (עצמאי) מעוניין בעבודות חלקיות.

הצעות עבודה

● יתלומים!!! דרוש סבלן בי איש קבוע למרקיות.

● יהלומים!!! דרושים פועלי ברליינרים למעלה בתנאים מיוחדים, טלפון 781736.

● דרושים השפלאים עוזרים לפנות לכץ בתים.

● דרושים/ות עובדים/ות לעבודות ייצור קלות למשמרות בוקר וערב.

● דרושים בכל המקצועות: פקידות, מזכירות, נהגים.

● דרושה פקידה לעבודה במשרד בעלת נסיון.

● דרושים נערים ונערות לעבודות משרד ושליחות.

השכרת רכב

● „פיט״ הנחה בהשכרת מכוניות לשבועות, נלין טורס, הירקון.

● „ניוקליטורס״ השכרת מכוניות במחירים זולים.

● השכרת מכוניות חסכוניות בתנאים נוחים!

● השכרת מכוניות פורד אסקורט, ז׳בוטינסקי 111 ר״ג.

● „ארוו״ השכרת פרטיות וטנדרים, „ארוו״ תחנת רכבת ארלוזורוב תל־אביב טלפונים.

ביקוש רכב

● סובטנג מאריו, רונו, טל. 058666 בבית, 038-28062 — בעבודה.

שרותי רכב

● צביעת מכוניות בתנור ״אדום״ בטיחות, מרפא רכב לתאונות. „מסעלי צביעה״, קרית אריה.

● בעל רכב! ציפויים למושבים במבחר צבעים וכיסויים.

מכוניות

● פריגה, 68, 98,000 ק״מ + רדיו, 7,000.

● פיאט 124 אוטומטי, רגם 1973.

● פורד קורטינה 71 במצב מצוין + טסט ורדיו.

● פולקסווגן 1970 מצב מצוין.

● אופל רקורד 1970 במצב טוב.

● פיאט 128 1972 + רדיו.

● סוסיתא 1968 עם טסט לשנה.

● פיג׳ו 404 1968 מצב טוב.

● דודג׳ דרט 1972 כל האפשרויות.

אופנועים וקטנועים

● למכירה במצב טוב מאד.

● בהזדמנות קטנוע במצב טוב.

● ב.מ.וו. 1971 + רדיו + טסט.

● סוזוקי 1971 מצב מצוין.

● וספה 1966 מצב טוב.

רוצים לקנות

● קונים מלוות ומכונות, רהיטים, עתיקות.

● קונה פסנתר בבית.

● קונים רהיטים משומשים, מקררים, מכונות כביסה.

רהיטים

● למכירה חדר שינה מודרני במצב חדש, רחוב בר־אילן 90 בתיים בבקר.

מקררים

● מקרר פרידמן 11 במצב טוב 500 ל״י.

● מקרר אמקור 10 במצב מצוין.

● קונה מקררים בכמויות.

● מקרר אמקור 18 במצב חדש.

● קונה מקררים משומשים במחיר גבוה ובמזומן מיד.

כלי נגינה

● „וולסון״ האורגן הטוב ביותר בכניסת אירופה למקצועי ולתלמיד המתקדם ב„רסיטל״ כיהודה 148 ת״א.

● מעוניין בפסנתר טוב וזול לתלמיד.

● מערכות גיטרות, גיטרות חשמליות.

טלויזיה

● „אלמקס״ מכירת טלויזיות, החלפה, תיקון וכיסום. שדרות ירושלים 67.

● תיקון ראשון, תמורת כמות.

● תקון כל סוגי הטלויזיות באחריות, „אינרפסוניקס״, ז׳בוטינסקי 72.

● קונה טלויזיות במחיר גבוה ביותר ובמזומן.

● טפירו תל־אביב שרות הטכנאים לטלויזיות.

● טלויזיות מכונות כביסה, מקררים, תנורים בתשלומים.

תריסים

● פרידה הרכבת תריסים, תריסי גלילה, עבודה מעולה.

טיולים

● טילואים לרכב שרות לטיול בחו״ל.

● מוצר לחברת טיולים לאירופה.

● טיול עוברים לאירופה בחודשים.

מציעים למכירה

● 2 מכונות לשטיפת רצפות.

● למכירה ריהוט ומקררים, בית, כולל פריג׳ידר.

● למכירה בהזדמנות מיטת תינוק במצב חדש.

● למכירה כורסאות, שולחנות.

דודי שמש וחשמל

● הבונה! חדור נוזל דודי שמש וחשמל מכל הסוגים תוך שעתיים, שרות נאמן לי דגם מעולה, 6 שנים אחריות ת״א דרך השלום 7.

● הבונה הרוג נוזל תיקון דודי שמש וחשמל מכל הסוגים תוך שעתיים, אחריות. תל־אביב דרך השלום 7.

מכונות כביסה

● מכונת כביסה היכר הצי אוטומטית במצב מצוין.

● למכירה מכונת כביסה לוי.

● למכירה מכונת כביסה.

● מתאדגן טיול אקסקלוסיבי לאירופה (טיול עשרה ימים).

נופש

● לנופש בתי המלון ובתי ההארחה בארץ רק באמצעות הנותניה והמכבה.

● לנופש והבראה בכל הארץ.

● בפלון „התום הירוק״.

חוגים

● למבוגרים הכנה לבגרות.

התעמלות ומסג׳ים

● מסג׳יסטית מעולה מקבלת בביתה.

● מסג׳יסטיות צעירות.

● כר״נ מסג׳יסטיות.

● לנבר! בביבל מה אתה חי? מסג׳יסטית צעירה.

שידוכים

● משוכשכים/ות היינו של החיים.

● עזרו! חברוית בלתי שגרתיות.

נרשמו לנשואין

● התחו סיכוי להכנה בין אל־נשיא ועד אלי.

בתי־ספר ושיעורים

● תורפאי נותן שעורים בחשמל, מתמטיקה, פיסיקה ואנגלית.

● שעור מצוין בתלמוד (באידיש).

מכונות כתיבה

● מכירה, השאלה ותיקונים.

● למכירה בהזדמנות מכונת כתיבה.

סירות

● סירת מירוץ (למסלול).

שרותים

● שרות לכל שתור לך את בעיות דירתך, שיפוצים, צבע, חשמל.

● „מוליש תל־אביב״ הברקת מרצפות.

● אינסטלטור! אני קונה חלקים ומערכות אינסטלציה.

● זיפות גגות.

הלבשה

● רנמי אביב 1974 לכל שעם ונול עד 50% הנחה במכירת סוף עונה.

תקלאות

● למכירה ג׳.סי.בי. — 3, מודל 1969.

● למכירה טרקטור.

● למכירה מירות קומביין.

חיות בית

● למכירה בהזדמנות גורי כלבים.

לוח ירושלים

משרדים

● בשכר חודשי 2 חדרי משרד ברחוב הסורג 2.

הצעות עבודה

● דרושים שומרים למשמרות יום ולילה, מודיעין. טלפון 17.00—8.00.

מכוניות

● פולקסווגן 1600, לימוזין, 1969, מנוע חדש.

● פולקסווגן 1600 אוטומטי, רחוב בן יהודה 20.

פרסומים

● כניה ידיעות אחרונות לקבלת מודעות ללוח הכפול רחוב הלל 28, פתוח מ־8 בבוקר עד 6 בערב.

אשדוד

דירות למכירה

● באשדוד, מציעת „סאביון״ דירות מגמאות בשלוחת אחרים בעיר לפנות „אופירו״, רוגוזין 4, טל׳ 23501—055, או ליועצי השקעות חוץ, ת״א טלפון 240224—03.

● באשדוד, דירות פאר בנות 3½, 4 חדרים, תכנון אדריכלי מיוחד.

לוח חיפה

קבלנים

● ללא תעמדה! נותרו מספר דירות פאר 4—5 ברמת הדר „הנסיך״ גורדון 27.

ביקוש דירות

● חדר בשכ״ת באזור מאמון.

הצעות עבודה

● דרושים מאבטחים לתפקידי בטחון.

● דרושה צעירה לטיפול בילדה.

● דרושים מכונאים לרכב.

מכוניות

● פיאט 600 מודל 1961 במצב טוב בהזדמנות.

● תיפושית 61 אוברול.

● פיאט 600, 1968, טסט לחצי שנה, מצב טוב.

מבצע פרסים ענק

דירת שיכון עובדים פניו 104 מבחר מוצרי פוליפס

הלוח הכפול

בפרס היומי בסף:

זכה מפרסם המודעה ב־150 ל״י

● 8 פרוהטות יפה וטלפון ב־רמת־גן 550 לחודש 821288. המודעה נמסרה ע״י מר בר׳ ולי מרח׳ יהודה הלוי 61, ת״א.

פרטו מודעתך בלוח הכפול ותשתתף בהגרלות הפרסים

למפעל תעשייתי בחולון דרושה פקידה כללית. שעות העבודה: 16.00—7.30. תנאים טובים. למועמדות מתאימות לפנות לטלפון 854695

נציבות שירות המדינה מודיעה על

משרות פנויות בשירות המדינה

א. תיאורי התפקידים והדרישות למשרות המפורטים בחוברות המכרזים המצויים בלשכות המחוזיות של נציבות שירות המדינה, במשרדי הממשלה ובסניפי הדואר בארץ.

ב. היום האחרון להגשת הבקשות: ז׳ בתמוז תשל״ד (27.6.1974).

מס׳ המכרז

מקצועות פארה-רפואיים (אחיות)

591 אחראית לתחום סיעודי — נפש, בלשכת הבריאות, נתניה, משרד הבריאות — דרגה וו אחיות.

592* אחות כללית ערב או לילה, במרכז הרפואי ברזילי, אשקלון, משרד הבריאות — דרגה וו אחיות.

רוקחים, ביוכימאים ומיקרוביולוגים

592*—594 עוזר מקצועי לרוקח ארצי ראשי (2 משרות), במחלקת הרוקחות, ירושלים, משרד הבריאות — דרגה ג רוקחים.

595*—604 רוקחים (10 משרות), במשרד הבריאות — דרגה ו־ה רוקחים.
- * בבית החולים נהריה
- * בבית החולים רמב״ם, חיפה (4½ משרות)
- בבית החולים רמות רמז, חיפה (½ משרה)
- * במרכז הרפואי ברזילי, אשקלון (2 חצאי משרות)
- בבית החולים הממשלתי, יפו

605* אחראי לענף תברואה, במעבדה לבריאות הציבור, תל־אביב, משרד הבריאות — דרגה ד—ג ביוכימאים ומיקרוביולוגים.

606* מנהל מדור למחקר מי ביוב, במעבדה לבריאות הציבור, תל אביב, משרד הבריאות — דרגה ג—ב ביוכימאים ומיקרוביולוגים.

607 מנהל מדור א׳ — טוקסיקולוגיה, במכון לביקורת ולתקנים של חומרי רפואה, ירושלים, משרד הבריאות — דרגה ג—ב ביוכימאים ומקירוביולוגים.

607 מנהל מדור א׳ — טוקסיקולוגיה, במכון לביקורת ולתקנים של חומרי רפואה, ירושלים, משרד הבריאות — דרגה ג—ב ביוכימאים ומיקרוביולוגים.

608 מנהל מדור בנק הדם, בבית החולים אסף הרופא, צריפין, משרד הבריאות — דרגה ג—ב ביוכימאים ומיקרוביולוגים.

אדריכלים, מהנדסים, הנדסאים וטכנאים

(תחומים: כימיה, מכונות, תעשייה וניהול, בוחנים, מדידות, שמאות, בנייה, חשמל, דפוס, תברואה, אזרחית, מפקחי עבודה)

609* ** מרכז פרוייקט ייעוץ, במכון לפריון העבודה והייצור, תל־אביב, משרד העבודה — דרגה 5—6 מהנדסים או 5—6 אקדמאים.

610* ** כימאי, באגף להגנת הצומח, יפו, משרד החקלאות — דרגה 1—2 מהנדסים.

611* מפקח עבודה (תעשייה), במחלקת לפיקוח על העבודה, תל־אביב, משרד העבודה — דרגה 1—4 מהנדסים או 1—4 הנדסאים וטכנאים.

612* ** רכז בחינות, באגף להכשרה ולהשתלמות מקצועית, חולון, משרד העבודה — דרגה 4—5 מהנדסים או 4—5 הנדסאים וטכנאים.

613* ** ראש צוות, במכון לפריון העבודה והייצור, תל־אביב, משרד העבודה — דרגה 2—4 מהנדסים או 2—4 הנדסאים וטכנאים.

614* בוחן מוסכים ומרכז בחינות מעשיות, באגף הרכב ושירותי תחזוקה, תל־אביב, משרד התחבורה — דרגה 2—4 הנדסאים וטכנאים.

615/ג* ** מודד מבקר ראשי, באגף המדידות, תל־אביב, משרד העבודה — דרגה 2—4 מהנדסים או 2—4 הנדסאים וטכנאים.

616/ג* מודד שדה בכיר, באגף המדידות, תל־אביב, משרד העבודה — דרגה 2—4 מהנדסים או 2—4 הנדסאים וטכנאים.

617/ג* ** מודד קדסטרי ראשי, באגף המדידות, תל־אביב, משרד העבודה — דרגה 2—4 מהנדסים או 2—4 הנדסאים וטכנאים.

618*—621 ** מודד שדה ראשי (4 משרות), באגף המדידות, תל־אביב, משרד העבודה — דרגה 1—2 מהנדסים או 1—2 הנדסאים וטכנאים.

622 שמאי, באגף שומת מקרקעים, תל־אביב, משרד המשפטים — דרגה 5—6 מהנדסים או 5—6 הנדסאים וטכנאים. או 5—6 מח״ר.

623* עוזר שמאי מחוזי, באגף שומת מקרקעים, תל־אביב, משרד המשפטים — דרגה 4—5 מהנדסים או 4—5 הנדסאים וטכנאים או 4—5 אקדמאים.

624 מפקח בנייה, באגף לבנייה כפרית, חיפה, משרד השיכון — דרגה 1—2 מהנדסים או 1א—2 הנדסאים וטכנאים.

625 מהנדס עצמאי (חשמל), במחלקת עבודות ציבוריות, תל־אביב, משרד העבודה — דרגה 4—5 מהנדסים.

626—627 מהנדס מנתח שיטות (2 משרות), במדפיס הממשלתי, ירושלים, משרד האוצר — דרגה 2—4 מהנדסים או 2—4 הנדסאים וטכנאים.

628 סגן מהנדס תברואה מחוזי, בלשכת הבריאות המחוזית, ירושלים, משרד הבריאות — דרגה 5—6 מהנדסים.

629 מהנדס עצמאי (תברואה), במחלקת עבודות ציבוריות, תל־אביב, משרד העבודה — דרגה 4—5 מהנדסים.

630/ג* מהנדס מחוזי לבנייה כפרית, באגף לבנייה כפרית, באר־שבע, משרד השיכון — דרגה 6—7 מהנדסים.

631—632 סגן מהנדס מחוזי לבנייה כפרית (2 משרות), באגף לבניית כפרית, חיפה ותל־אביב, משרד השיכון — דרגה 5—6 מהנדסים.

633 עוזר מקצועי ראשי, במחלקה לפיקוח על העבודה, ירושלים, משרד העבודה — דרגה 4—5 מהנדסים.

עבודה סוציאלית או חינוך

634/ג מנהל מוסד, באגף לחינוך התיישבותי, בית הספר כדורי, משרד החינוך והתרבות — דרגה 5—6 מהנדסים.

635* מנהל מעון, במעון צופית, כפר יבנה, משרד הסעד — דרגה 4—5 אקדמאים או מורה בדירוג עובדי הוראה.

636/ג מפקח מרכז, באיזור עזה וסיני, חאן יונס—רפיח, משרד הסעד דרגה 4 עובדים סוציאליים.

637 עובד סוציאלי כשיר פסיכיאטרי, בבית החולים מזרע, עכו, משרד הבריאות — דרגה 1 עובדים סוציאליים.

638*—639* עובד סוציאלי אחראי (2 משרות), במרכז הרפואי ברזילי, אשקלון, * ובבית החולים אסף הרופא, צריפין, משרד הבריאות — דרגה 1 עובדים סוציאליים.

640* עובד סוציאלי כשיר, במרכז הרפואי ברזילי, אשקלון, משרד הבריאות — דרגה 1 עובדים סוציאליים.

641—643 מפקח חניכות (3 משרות), באגף להכשרה ולהשתלמות מקצועית, ירושלים, אשקלון ותל־אביב, משרד העבודה — דרגה יד—טו אחיד.

אקדמאים

(תחומים: כלכלה, פסיכולוגיה, סוציולוגיה, עוזרים מקצועיים, סטטיסטיקה, גיאוגרפיה, מנתחי עיסוקים, הכשרה, ביקורת)

644* מנהל המחלקה למחקר, במחלקה למחקר, ירושלים, משרד הסעד — דרגה 5—6 אקדמאים.

645* ** קצין קישור בכיר, ברשות ההשקעות, ירושלים, משרד האוצר — דרגה 4—5 אקדמאים.

646* אחראי להזמנות חוץ, באגף תכנון והנדסה, תל־אביב, משרד השיכון — דרגה 1—2 אקדמאים.

מס׳ המכרז

647 כלכלן ראשי, בלשכת היועץ הכלכלי, ירושלים, משרד האוצר — דרגה 5—6 אקדמאים.

648* ** חוקר ראשי, במכון לפריון העבודה והייצור, תל־אביב, משרד העבודה — דרגה 4—5 אקדמאים.

649* ראש צוות תמחיר (סיתוח), באגף תכנון והנדסה, תל־אביב, משרד השיכון — דרגה 4—5 אקדמאים.

650* ** כלכלן ראשי — תעשייה ובנייה, ברשות לתכנון כוח אדם, ירושלים, משרד העבודה — דרגה 4—5 אקדמאים.

651* ** כלכלן ראשי, ברשות לתכנון כוח אדם, ירושלים, משרד העבודה — דרגה 4—5 אקדמאים.

652* עוזר ליועץ הכלכלי לשר, במשרד השיכון, ירושלים — דרגה 2—4 אקדמאים.

653 פסיכולוג ראשי, באגף הפיקוח על החינוך המיוחד, חיפה, המרכז והצפון, משרד החינוך והתרבות — דרגה 6 אקדמאים.

654* מנהל תחנה פסיכולוגית בזורע להכוון למקצוע, תל־אביב, משרד העבודה — דרגה 5—6 אקדמאים.

655 פסיכולוג קליני אחראי (½ משרה), בתחנה לבריאות הנפש, הרצליה, משרד הבריאות — דרגה 5 אקדמאים.

656* ** פסיכולוג שיקומי, באגף להכשרה ולהשתלמות מקצועית, תל־אביב, משרד העבודה — דרגה 2 אקדמאים.

657* ** חוקר ראשי, במכון לפריון העבודה והייצור, תל־אביב, משרד העבודה — דרגה 4—5 אקדמאים.

658* ** עוזר יחסי עבודה, בהנהלת שירותי ההנדסה, תל־אביב, משרד התקשורת — דרגה 2—4 אקדמאים.

659

660 עוזר ראשי להדרכה, במחלקת ההדרכה, ירושלים, משרד האוצר — דרגה 2—4 אקדמאים.

661 ** עוזר ראשי בלשכה הממונה על השכר והתכנון, ירושלים, משרד האוצר — 2 אקדמאים.

662*** עוזר מרכז צוותי C.C.I.T.T., בהנהלת שירותי ההנדסה, ירושלים, משרד התקשורת — דרגה 1—2 אקדמאים.

663* עוזר להשתלמויות ובחינות, ביחידה לחינוך ותרבות לערבים, ירושלים, משרד החינוך והתרבות — דרגה 1—2 אקדמאים.

664 ממונה על תיעוד מדעי, בשירות המטאורולוגי, בית דגן, משרד התחבורה — דרגה 1—2 אקדמאים.

665/ג* ** מקטלג חומר תיעודי (½ משרה), בגנזך המדינה, ירושלים, משרד ראש הממשלה — דרגה 1 אקדמאים.

666/ב* ** קרטוגרף ראשי של ארכיון המיפוי, באגף המדידות, תל־אביב, משרד העבודה — דרגה 1—2 אקדמאים.

667* ** מנתח עיסוקים זוטר, בזורע להכוון למקצוע, תל־אביב, משרד העבודה — דרגה 1—2 אקדמאים.

668 עוזר ראשי לשוליאות, באגף להכשרה ולהשתלמות מקצועית, ירושלים, משרד העבודה — דרגה 2—4 אקדמאים.

669/ג עוזר לביקורת פנימית, ירושלים, משרד העבודה — דרגה 1—4 אקדמאים.

משפטנים

670/ג סגן היועץ המשפטי, בלשכת היועץ המשפטי, ירושלים, משרד הפנים — דרגה ב+ השירות המשפטי.

671—672 עוזר ראשי ליועץ המשפטי (2 משרות), באגף המכס והבלו, ירושלים, משרד האוצר — דרגה ד—ג השירות המשפטי.

673* ** בוחן בעלויות, בלשכה לטיפול בנכסי נפקדים, ירושלים, משרד האוצר — דרגה ד—ג השירות המשפטי.

674—675 עוזר ליועץ המשפטי (2 משרות), באגף מס ההכנסה ומס הרכוש, ירושלים, משרד האוצר — דרגה ו—ה השירות המשפטי.

עיתונאות, יחסי ציבור, פרסום והסברה

676* ** עוזר למנהל מרכז ההסברה, בשירותי הסברה, מרכז ההסברה, תל־אביב, משרד החינוך והתרבות — דרגה טו אחיד.

677 אחראי על הסברה משימתית, ביחידת עיתונות והסברה, ירושלים, משרד העבודה — דרגה 4—5 עיתונאים.

678 עורך פרסומים ופרסומות, במחלקת הפרסום הממשלתי, תל־אביב, משרד האוצר — דרגה 1—3 עיתונאים.

679 ** מזכיר ראשי (הדרכה ופרסומים), בלשכת מנהל שירותי הדואר, — הדרכה, ירושלים, משרד התקשורת — דרגה יב—יד אחיד.

חקלאות

680*—681 ** מדריך מחוזי — מטעים (שליש משרה), בבית שאן, ומדריך מחוזי — לול, הדרה, בשירות ההדרכה והמקצוע, משרד החקלאות — דרגה 2—4 מהנדסים או 2—4 הנדסאים וטכנאים.

מיכון, מחשבים ואו״ש

682* ** ראש צוות, בנציבות שירות המדינה, ירושלים, משרד האוצר — דרגה 4—5 הנדסאים וטכנאים.

683*—684 ** חוקר עצמאי־מתכנת (2 משרות), במכון לפריון העבודה והייצור, תל־אביב, משרד העבודה — דרגה 2—4 אקדמאים.

685* מתכנן, ברכבת ישראל, חיפה, משרד התחבורה — דרגה 2—4 הנדסאים וטכנאים.

686* ** מתכנן־מתכנת, בנציבות שירות המדינה, ירושלים, משרד האוצר — דרגה 1—4 הנדסאים וטכנאים.

687* מתכנן־מתכנת, בשירותי נהיגה ורכב, חולון, משרד התחבורה — דרגה 1—4 הנדסאים וטכנאים.

688 רכז נהלים וטפסים, באגף לשלטון מקומי, ירושלים, משרד הפנים — דרגה 2 אקדמאים.

689* ** עוזר ראשי, בנציבות שירות המדינה, ירושלים, משרד האוצר — דרגה יד—טו אחיד.

מס׳ המכרז

אמרכלות ומינהל, כספים וחשבונות

690/ג מנהל לשכת תיירות פרנקפורט, במשרד התיירות, פרנקפורט — דרגה יז אחיד.

691 גזבר מחוז הצפון במשרד החינוך, באגף החשב הכללי, נצרת, משרד האוצר — דרגה יז אחיד.

692/ג ממונה על משרד הרישוי, קצין מטה עזה, משרד התחבורה — דרגה טז אחיד.

693* עוזר למנהל השירות, בשירות לשמירת איכות הסביבה, ירושלים, משרד ראש הממשלה — דרגה טו—טז אחיד.

694 ** מנהל מדור פרנסה ושירותי פרט, במשרד לקליטת העליה, ירושלים — דרגה טו—טז אחיד.

695* ** עוזר לפקיד ההסדר, — באגף רישום הסדר מקרקעים, באר שבע, משרד המשפטים — דרגה טו אחיד.

696* עוזר ראשי למנהל המחוז (קרית ארבע), ירושלים, משרד השיכון — דרגה טו אחיד.

697* ** מרכז נושא הנעת עובדים, נציבות שירות המדינה, ירושלים, משרד האוצר — דרגת יד—טו אחיד.

698 מנהל מדור משכורת, ירושלים, משרד השיכון — דרגת יד—טו אחיד.

699* עוזר ראשי לממונה מחוז לאכלוס (מרחב השפלה), ירושלים, משרד השיכון — דרגת יד—טו אחיד.

700* מנהל מדור זוגות צעירים, תל־אביב, משרד השיכון — דרגת יד—טו אחיד.

701/ג* עוזר לתפקידים מיוחדים, באיזור יהודה ושומרון, בית אל, משרד הפנים — דרגת יד אחיד.

702—704* ** מבקר תביעות (3 משרות), באגף רישום והסדר מקרקעים, באר שבע, משרד המשפטים — דרגת יג—טו אחיד.

705—706* מנהל סניף (2 משרות), קרית שמונה ועפולה, משרד לקליטת העלייה — דרגת יג—טו אחיד.

707 ** מארגן, באגף להכשרה ולהשתלמות מקצועית, חיפה, משרד העבודה — דרגת יג—יד אחיד.

708* עוזר לאמרכלות, באגף מס ההכנסה ומס הרכוש, פקיד שומה עפולה, משרד האוצר — דרגה יג—יד אחיד.

709* חוקר ומבקר חשבונות, באגף האפוטרופוס הכללי, תל־אביב, משרד המשפטים — דרגה יג אחיד.

710* ** מזכיר ראשי לאמרכלות, בהנהלת שירותי ההנדסה, תל־אביב, משרד התקשורת — דרגת יב—יד אחיד.

711* ** מזכיר ראשי נהלים והוראות טכניות, בהנהלת שירותי ההנדסה, תל־אביב, משרד התקשורת — דרגת יב—יד אחיד.

712* עוזר לנהלים ולדיווח, ביחידת או״ש ומיכון, ירושלים, משרד השיכון — דרגת יב—יד אחיד.

713 מבקר חשבונות, במחלקת הכספים והחשבונות, ירושלים, משרד לקליטת העלייה — דרגה יב—יד אחיד.

714* ** אפסנאי ראשי, בהנהלת שירותי ההנדסה, תל־אביב, משרד התקשורת — דרגת יב—יג אחיד.

715 עוזר מקצועי, בשירותי האספקה, תל־אביב, משרד הבריאות — דרגה יב—יג אחיד.

716* מזכיר מוסך, במחלקת המכונאות לוד, רכבת ישראל, משרד התחבורה — דרגה יב—יג אחיד.

717* ** אחראי למשלוחים מחוץ לארץ, באיזור יהודה ושומרון, משרד הסעד — דרגה יב—יג אחיד.

718 מתכנן, במדפיס הממשלתי, ירושלים, משרד האוצר — דרגה יב—יג אחיד.

719—721 עוזר למרכז ענף (3 משרות), באגף לחינוך התיישבותי, משרד החינוך והתרבות דרגה יב—יג אחיד. מכונות חקלאיות, בבית הספר כדורי, פלחה וגידולי שדה, בבית הספר כדורי, גידולי צאן, באשל הנשיא.

722* עוזר למנהל מדור זוגות צעירים, במחוז הנגב, באר־שבע, משרד השיכון — דרגה יא—יג אחיד.

723—724* עוזר טכני (2 משרות), ב אגף שומת מקרקעים, חיפה ותל־אביב, משרד המשפטים — דרגת יא—יג אחיד.

725—726* מפקח נכסים (1½ משרות), באגף האפוטרופוס הכללי, חיפה, משרד המשפטים — דרגה יא—יג אחיד.

727* עוזר למינהל, באגף הספנות והנמלים, אשדוד, משרד התחבורה — דרגה יא—יג אחיד.

728 ** עוזר לגמלאות, ירושלים, משרד האוצר — דרגת יא—יג אחיד.

729 מזכיר יחידה מקצועית, במחלקת עבודות ציבוריות, חיפה, משרד העבודה — דרגה יא—יג אחיד.

730* ראש צוות — הנהלת חשבונות, ברכבת ישראל, חיפה, משרד התחבורה — דרגה יא—יג אחיד.

731 מדריך חברתי, בבית הספר הימי מבואות ים, משרד החינוך והתרבות — דרגה יא—יג אחיד.

732 בוחן מסמכים מוסמך, במינהל מחוז הצפון, עפולה, משרד הפנים — דרגה יא—יג אחיד.

733 ראש צוות גננות, בשירות המטאורולוגי, בית דגן, משרד התחבורה — דרגה יא—יג אחיד.

734*—735 חוקר (2 משרות), בפקיד שומה חקירות, תל־אביב, משרד האוצר — דרגה יוד—יד אחיד.

שונות

(תחומים: ימאות, תעופה, צילום)

736* ** מפקח בודק אניות — מכונה, באגף הספנות והנמלים, חיפה, משרד התחבורה — דרגה טז אחיד.

737/ג—739 מפקח תנועה אווירית — ראש משמרת (3 משרות), במינהל התעופה האזרחית, בקרה דרום, משרד התחבורה — דרגה טו—טז אחיד.

740/ג—742 מפקח תנועה אווירית (3 משרות), במינהל התעופה האזרחית, בקרת דרום (2 משרות) ובשדה תעופה אילת (משרה אחת), משרד התחבורה — דרגה יב—טו אחיד.

743* ** עוזר להפקות ולייצור סרטים, במכון לפריון העבודה והייצור, תל־אביב, משרד העבודה — דרגה יב—יג אחיד.

הערות:

* במשרה מועסק עובד באופן ארעי, אשר רשאי גם הוא בדרך כלל להשתתף במכרז, אך אין לו עדיפות כלפי שאר המועמדים.

** המשרה היא בלתי צמיתה והעובד שיבחר יועסק על פי חוזה מיוחד.

1. בדרגות יג ומעלה בדירוג האחיד קיימת אפשרות לבעל תואר ב״א להגות מדירוג האקדמאים במדעי החברה והרוח בדרגות המקבילות בהתאם (פרטים בחוברת המכרזים).

2. לחייל מילואים, אחרי 75 ימי שירות וכן לחייל שמשוחרר בנסיבות האחרות האמורות בחוק החיילים המשוחררים (הוראת שעה) תשל״ד—1973, תינתן זכות קודמה בועדת הבחינה, בהתאם לתקנות השירות, אם הוא עונה לכל דרישות המכרז וצרף תעודה על זכאותו (מהשלישות הראשית), בהתאם לחוק הנ״ל.

בקשות יש להפנות באמצעות הדואר בטופס 2115, אותו אפשר לקבל בלשכות נציבות שירות המדינה, בלשכות המודיעין של עיריית תל־אביב, בכל בתי הדואר ובסניפי הדואר ובלשכות המודיעין של משרדי הממשלה הגדולים — לאמות ולשכות המחוזיות של נציבות שירות המדינה כדלקמן: בירושלים, הקריה, בנין משרד ראש הממשלה, חדר 420; בתל־אביב, הקריה, רחוב ה׳ מס׳ 15; בחיפה, רחוב חסן שוקרי 11 בבית הממשלה; בבאר־שבע, דרך הנשיאים, משרד הפנים.

חייל רשאי להגיש מועמדות גם במכתב רגיל ולאו דווקא בטופס הנ״ל, ואז יציין בקצרה פרטים אישיים, השכלה ונסיון.

על המועמדים לדאוג, שבקשותיהם בצירוף המסמכים הנדרשים וכל מסמך אחר שבדעתם להגיש (בצירוף תרגומים נאמנים לעברית, אם הם ערוכים בלועזית), יגיעו לנציבות שירות המדינה לא מאוחר מתאריך האמור. בצירוף של המסמכים הנחוצים, אחרת לא תובאנה בחשבון.

לחברת השמירה דרושים

מנהל לסניף

החברה בירושלים

משרה בכירה המתאימה לאדם בעל יוזמה חריף ונמרץ, המעונין בהתמודדות עם אתגרים והמוכן להקדיש למטרה זו את מיטב זמנו.

התפקיד כולל: * רכישת לקוחות * יחסי ציבור * ניהול עובדים * מבצעים ומנהלה.

המועמד חייב לגור בירושלים ובעל רשיון נהיגה.

האדם המתאים יקבל תנאים טובים ביותר. נא לפנות בכתב יד אל ת.ד. 3101 ת״א ולציין על גבי המעטפה „עבור מנהל סניף ירושלים״.

— סודיות מובטחת —

שמירה • אבטחה • חקירות • מערכות אזעקה

למפעל תעשייתי גדול, במרחב תל-אביב

דרוש

טכנאי ייצור

בעל ניסיון בקביעת נורמות ושיפור שיטות בשטח הטתכת

תנאים נאותים למועמד המתאים

על המעונינים נא לפנות לת. ד. 6397 ת״א בציון קורות חיים

סודיות מובטחת

„מפיצים״ חברה להפצה ושיווק 1972 בע״מ רח׳ אלנבי 95 תל־אביב, טל. 614337

דרוש/ה

פקיד/ה

למרור הנהלת חשבונות

תנאים טובים למועמד המתאים

נא לפנות אישית או טלפונית.

עירית פתח־תקוה

לעיריית פתח תקוה דרושים:

א. אדריכל:

לתפקיד מנהל מדור מבנים, דרגת המשרה 5 בדירוג המהנדסים.

ב. מהנדס:

לתפקיד מנהל מחלקת מבנים. דרוג משרה 6 בדירוג המהנדסים.

ג. מהנדס חשמל:

בדרגה 2 בדירוג המהנדסים.

את הבקשות יש להגיש למנהל המנגנון בעיריה עד יום 15.6.74.

י. פיינברג ראש העיריה

איוניר

בתי האופנה הראויים לאמונך

דרוש

נהג

זריז, מסור ונאמן לתלת אופנוע חדיש להובלות בעיר

שעות העבודה מפוצלות

נא לפנות לבית האופנה איוניר, רחוב דיזנגוף 129 תל־אביב, בשעות העבודה למר אקי

מגדל-בנין חברה לביטוח בע״מ

דרושים

לעבודה בתל־אביב

- * מזכירה עברית־אנגלית כולל כתבנות
- * נקבניות I.B.M. (עם נסיון בעבודה)
- * מכין/נה ובודק/ת אש/מקיף עם נסיון בעבודה
- * כתבניות עברית למשרה מלאה
- * כתבניות אנגלית לחצי משרה (ידיעת עברית אינה הכרחית)
- * נערים או קשישים לעבודות תיקיה ושליחות.

נא להתקשר לטל. 283221 מחלקת כח אדם.

דרושה פקידה מעולה

עם ידע בכתבנות

שעות העבודה רצופות

תנאים טובים למתאימה

לפנות ישירות: אמפיסל, המלך ג׳ורג׳ 47, ת״א ולבקש את מר ברודי.

דרושה פקידה

הכרחי ידיעה בהנה״ח

שעות העבודה רצופות

תנאים טובים למתאימה

לפנות ישירות: אמפיסל, המלך ג׳ורג׳ 47, ת״א ולבקש את מר ברודי.

האם אתה בעל מקצוע מעולה-

בהרטות?

בכירסום?

בהשחזה?

אז למה אתה מחכה?

השתלב באחד ממפעליה של התעשיה הצבאית ברחבי הארץ והענקת לעצמך:

- מקום עבודה מעניין וקבוע
- פרנסה בטוחה
- זכויות סוציאליות מלאות
- השתלמויות וקידום מקצועי

התקשר מיד לתעשיה הצבאית רח׳ ג׳ מס׳ 8 הקריה — תל־אביב טלפון 258166.

הבטח את עתידך האישי

היה שותף

למחשלי כוחו של צה״ל

תעש

בראף קטרינג בע״מ

דרושים

טבח

טבחית

תנאים טובים

רח׳ בן גוריון 24 הר־צליה טל׳ 984555 מ־8.00 — 14.00.

דרושה

פקידה

לעבודה מפוצלת

רצוי נסיון בהנהח״ש במשרד לבטוח בר״ג (ליד המשטרה) טלפונים 794191, 794193.

אקלימפ

תחבירה המאווחדת לחמום בע״מ

דרושה מפעילת

למכונת הנהלת חשבונות אוליבטי

כדבר פרטים נא לפ־נות: חיפה, שדרות ה־מגינים 39 טלפון 532102.

מנהל מסעדה

צעיר ודינאמי

נסיון בארץ ובחו״ל

מעוניין במשרה מתאימה בחיפה והסביבה

לטלפן 04־644082 או לכתוב לת.ד. 4496 חי־פה למס׳ 46998.

לישראבטון בע״מ

דרושים

שני פקידים

ידיעה בהנהלת חשבונות

ביום חמישי בשעות הבוקר. לפנות לרחוב בירנבוים 8 ת״א

הארגז בע״מ

דרושות:

- ★ **פקידה כתבנית**
- ★ **פקידה טלפוניסטית**

לפנות לשפירא טלפון 32231

כל יום בין השעות 7.00—13.00

דרוש

מסגר - חרט

לעבודות בודדות

בעל ידע ויכולת לעבודה עצמאית על מכונות לעבוד שבבי.

העבודה בשעות אחה״צ בלבד (משעה 16.00)

נא לפנות טלפונית 04—512261

לבית ספר משותף במעגן מיכאל

דרוש

מורה

בעל נסיון בהוראה

ללמודי טכנולוגיה במשרה חלקית

לפנות לטלפון 063—99668

בשעות 08.00—15.00

לחברת בניה ארצית

דרושים

מנהלי עבודה

מנוסים

לעבודות שלד באיזור ירושלים

תנאים מיוחדים למועמדים המתאימים

•

בהצעות לפנות לחב׳ „משהב״ ירושלים רח׳ הגידם 1 טל. 224181.

הילטון תל־אביב טל. 244222

דרושה מזכירה בכירה

SENIOR SECRETARY

כישורים: שפת אם אנגלית. ידיעה בעברית קצרנות הכרחית. 5 שנות נסיון לפחות בעבודה.

על המעונינות לפנות בכתב או אישית למנגנון בין השעות 9.00—17.00 בצרוף קורות חיים, המלצות ותמונה.

תנאים טובים למועמדת המתאימה.

ניידת נשלחה לימק"א-לעצור את ג'אנו ואביטן

השר אהרון ידלין

— מאת דב בראל ויעקב הרלינג —

משטרת ירושלים שלחה אתמול אחר הצהריים ניידת למגרש ימק"א בבירה, כדי לעצור שניים משחקניה של קבוצת הכדורגל בית"ר ירושלים. אך כיוון, שהבית"רים לא קיימו אימון אותה שעה, נדחו המעצרים.

מקור יודע דבר מסר, כי המדובר במעצרם של הבלם הבית"רי יצחק ג'אנו והחלוץ שלום אביטן. שמותיהם של השניים ושמות של חשודים אחרים בהתפרעות, שאירעה שלשום בפתח-תקוה, נמסרו למשטרת ירושלים ממשטרת פ"ת, העוסקת בחקירת ההתפרעות.

סגן מפקד משטרת נפת פ"ת, פקד דן שמש, אשר מונה כאחראי על החקירה, מסר אתמול: „לא מן הנמנע, שייעצרו מעצרים נוספים ולא רק של אוהדים".

החשודים זוהו

אתמול נערך במשטרת פ"ת מסדר זיהוי, בו זוהו חמשת העצורים, החשודים בהתפרעות ובפגיעה בשחקני פ"ת ובאוהדיה.

הצוות החוקר, בראשותו של פקד שמש, גבה עדויות במאמץ לאתר חשודים נוספים בהשתתפות בהתפרעות. אתמול הוארך מעצרו של נער בן 13, שהשתתף בתיגרה. היום יובאו ארבעה חשודים נוספים לבית המשפט, להארכת מעצרם ויועמדו לדין בעת שיבתם במעצר. אתמול נחקרו במשטרת פ"ת כדורגלני הקבוצה והנהלתה.

מפקד משטרת פ"ת, רב פקד אליהו נגר, שנפצע שלשום בעת ההתפרעות, אמר אתמול, כי נוכח ההתנהגות האכזרית מצידם של צופים, ישקול אם להציב בעתיד שוטרים כשומרי הסדר במשחקי כדורגל.

רב פקד נגר, אשר שכב אתמול בביתו, לאחר שחש ברע, כתוצאה מפגיעה של בקבוק בראשו, סיפר, כי הוזהר מבעוד מועד לגבי אפשרות של התפרעות קהל אוהדים במשחק ולכן שיגר 20 שוטרים למגרש בפ"ת: „חובתי כמפקד משטרה לתת עזרה לקיום הספורט. אך בשום מקום לא כתוב, שעל שוטרים לספוג מכות ועלבונות בשל כך". רב פקד נגר קרא לכל היודע פרטים או שמות של החשודים בהתפרעויות, לבוא למשטרת פ"ת ולמסור עדות.

האימון בוטל

מירושלים נמסר, כי אגודת בית"ר ירושלים עומדת להגיש תלונה למשטרה נגד יחיאל סאלם, מגן הפועל פ"ת, בטענה כי פגע במזיד בירושלמי מאיר כהן.

הפתח-תקואים עצמם ביטלו אתמול את האימון. רוב השחקנים הופיעו, אומנם, בשעה היעודה לאימון באיצטדיון. אבל נוכח ההרס והחורבן — ונוכח הפציעות ומצב הרוח הירוד — בוטל האימון. נראה, כי קבוצת הפועל פ"ת תתייצב בהרכב חסר למשחקה הבא נגד מכבי חיפה.

מאות צופים הגיעו אתמול לאימון בפ"ת וחציפו את הדשא. כדורשם מאורי קרני, המזכיר, לנקוט בצעדים נגד המתפרעים.

בתום חקירה רשמית נקבע, כי הנזק הכספי במגרש מסתכם ב-15 אלף ל"י.

הדי ההתפרעות הגיעו אתמול לכנסת: ח"כ אברהם כץ (ליכוד) הגיש אתמול הצעה דחופה לסדר היום, בנושא „בלימת ההתפרעויות במגרשי הכדורגל".

יו"ר מכבי ישראל, מר מנחם סבידור, יכנס את מרכז מכבי כדי לדון בהשלכות של ההתפרעות, שלשום. תועלה הצעה להפגיש את ראשי הפועל, בית"ר, מכבי וההתאחדות לכדורגל, עם שר החינוך מר אהרון ידלין, כדי להפיק לקחים מן החקירות ולמנוע השנות של מקרים דומים בעתיד.

הבריונים שהתפרעו בפ"ת הצליחו „לפוצץ" גם את הפעילות הסדירה במגרשי הכדורגל ● מחרתיים יושבתו כל המשחקים, וכן — גמר הגביע, שנועד ליום רביעי — זאת לפי החלטת ההתאחדות מאתמול — „כדי לבלום בצעד דראסטי התופעות המשפילות"

יו"ר מנחם הלר

שבת ללא ליגות

— מאת אברהם בן-שלום —

עדת הבריונים שהתפרעה שלשום בפתח-תקוה — וגרמה להפסקת משחק הגביע בין הפועל פתח-תקוה לבין בית"ר ירושלים, הצליחה „לפוצץ" גם את הפעילות הסדירה בכדורגל בכלל.

מחרתיים יושבתו כל המשחקים בליגות, וגמר הגביע, שנועד להערך ביום רביעי, נדחה בינתיים בשבוע.

החלטה חסרת תקדים זו (אשתקד הושבתה הליגה לשבת אחת בגלל שביתת השופטים) נתקבלה אתמול בהנהלת ההתאחדות לכדורגל, כמחאה על מעשי הבריונות האמורים ומתוך מגמה לזעזע את האוהדים בכל הארץ נוכח ההתפרעויות הגוברות במגרשים.

בשלב זה אין לדעת גם מה יהיו ההתפתחויות הבאות והאם תצליח ההתאחדות לסיים את העונה — ולוא באיחור. ההחלטה הנוכחית גורמת כבר לדחייה של שבוע בסיום הליגות (ב-22 בחודש במקום ה-15 כפי שתוכנן) ובמשחקי המבחן שנקבעו כבר. וכאמור — אין כל בטחון בכך שזהו סוף פסוק.

הנהלת ההתאחדות התכנסה אתמול, כאשר היו"ר מר מנחם הלר, הוזמן כבר לפגישה דחופה אל שר החינוך והתרבות, מר אהרון ידלין ומספר חברי-כנסת הגישו כבר שאילתות לשר בעניין ההתפרעויות בפתח-תקוה (ראה ידיעה נפרדת). לחברי ההנהלה היה ברור, איפוא, שעליהם לנקוט בפעולה בלתי שיגרתית ולהפגין אחריות ציבורית, כלפי המצב שנוצר. במהלך הדיון שנמשך כשעה וחצי הועלו הצעות שונות: הפסקת המשחקים, בלי לקבוע מועד להמשכם, קיום המשחקים שנותרו, או לפחות של המחזור הקרוב, ללא קהל, ועוד

„ביטוי מחפיר"

לבסוף הוחלט על ה„ענישה הקולקטיבית" של כל הקבוצות, למרות הקשיים והסיבוכים שעלולים להגרם מכך (פניות למוסדות משפטיים בהתחייבויות ומחוצה לה. המוסדות הכספיים לקבוצות ושלא לדבר כבר על האפשרות שקטיעת המשחקים הסדירים רק תחמם את האוירה במגרשים במקום להביא לארגעה...). קברניטי ההתאחדות מקווים, כי בעקבות החלטתם הם יזכו ביתר סיוע מצד גורמים ממשלתיים להבטחת הסדר במגרשים, כפי שזה בא לביטוי בהודעה שפורסמה בתום הישיבה:

„הנהלת ההתאחדות לכדורגל מגנה את תופעת הבריונות שמצאה ביטוי מחפיר במשחק חצי גמר גביע המדינה ביום שלישי בפתח-תקוה. המוסדות השיפוטיים של ההתאחדות יפעלו בהתאם לשיקול דעתם ובכל חומרת הדין. אולם ההנהלה רואה הכרח לנקוט בצעד דראסטי, לבלימת התופעות המשפילות. כפי שהתבטא בצורה מביישת במשחק בפתח-תקוה".

„נוכח תופעה זו מחליטה ההנהלה שכל המשחקים במסגרת הליגות יופסקו בשבת הקרובה. מחזור המשחקים הנ"ל ידחה בשבוע (ובעקבותיו ידחה, כמובן, גם המחזור האחרון — א.ב.) משחק הגמר על גביע המדינה יידחה אף הוא בשבוע — מה-12 ל-13 בחודש. אך המועד הסופי של הגמר יתואם עוד עם לשכת נשיא המדינה".

בינתיים הוזמנה כבר אגודת בית"ר ירושלים לבירור משמעתי שיערך הערב ותואשם בהתפרעות אוהדיה וגרימת הפסקת המשחק. האשמה נקבעה על דו"ח השופט, ויקטור נעמן, שנאלץ להפסיק את המשחק בפתח-תקוה שלוש דקות לפני סיומו החוקי (במצב של 2:3 לטובת הפועל פתח-תקוה). השופט מתאר בדו"ח את התפרצותם של מאות הצופים לשדה המשחק והתנפלותם על שחקני הפועל. השוטרים והשופטים, מסתבר, כי בנוסף לפצועים מקרב השוטרים, השחקנים הפתח-תקוואים והצופים — שנלקחו לבית-החולים נפגע גם הקוון אהרון גאון מאבן שפגעה בו ושלושת השופטים ספגו יריקות לרוב בטרם חולצו בניידת המשטרה.

לשופט נעמן „אין צל של ספק בכך שהקהל המתפרע היה קהל אוהדי בית"ר ירושלים, שכנראה לא השלים עם הפסד קבוצתו" — נאמר עוד בדו"ח.

החלטה חפוזה

ההחלטה החפוזה מאתמול של הנהלת ההתאחדות לכדורגל, בדבר השבתת המשחקים בליגות בשבת הקרובה, מעוררת כמה וכמה סימני-שאלה:

את מי היא באה להעניש? במה יתאה בה כדי להועיל? במה ייצא נשכר הכדורגל הישראלי, אם המשחקים יגלשו שבת נוספת לתוך הקיץ והסגרה?

דומני שאין אף לא תשובה חיובית-הגיונית אחת לשאלות אלה, ונראה לי שההחלטה התמוהה התקבלה תוך איבוד עשתונות ולא שיקול קר ומפוכח.

במה אשם כלל ציבור חובבי הכדורגל במדינה, אם אוהדים מסויימים התפרעו ואפילו בצורה הוונדאלית ביותר?

במה עוללו כל הקבוצות שמשחקיהן עברו בשלום?

„האיש אחד יחטא ועל כל העדה תקצוף?" (במדבר, ט"ז, 22).

והעיקר — האם שבת ללא משחקים תרגיע את הרוחות, או חלילה תלבה את היצרים עוד יותר לקראת השבת הבאה?

יהושע ילין

השר ידלין: בשלול מענקים ממתפרעות

— מאת כתב „ידיעות ספורט" —

קבוצות הכדורגל מהליגה הלאומית וליגות, שיורשעו במוסדות השיפוטיים של ההתאחדות בגין התפרעויות, יהיו צפויות — בנוסף לעונשים שיוטלו עליהן — לנזקים כספיים ניכרים תוך הפסד המענקים שהן ממשרד החינוך והתרבות.

כלל זה יחול כבר על ההתפרעויות שהיו שלשום במשחק חצי גמר הגביע — בין הפועל פתח-תקוה ובית"ר ירושלים בפתח-תקוה. שר החינוך והתרבות מר אהרון ידלין, שנפגש אמש בדחיפות עם יו"ר ההתאחדות לכדורגל, מר מנחם הלר, הודיע, כי משרדו יתן החלטתו לגבי הקבוצות שהיו מעורבות בהתפרעויות בפתח-תקוה על-פי המסקנות השיפוטיים של ההתאחדות. מר ידלין החליט, כי מענקי משרד החינוך והתרבות לקבוצות הליגה הלאומית וליגות א' יותנו — בנוסף לקיום תקנון התשלומים — גם בהתנהגות הוגנת של הקבוצה ואוהדיה בכלל זה.

„ההנהלות אחראיות"

„אינני יכול לקבל את הטיעון שהנהלות הקבוצות אינן יכולות למצוא דרך לרסן את אוהדיהן" — אמר השר כהבהירו את עמדתו. כי על הנהלות הקבוצות חלה גם האחריות להתנהגות אוהדיהן במגרשים. הוא סבור, כי החלטת ההתאחדות לכדורגל להשבית את המשחקים בשבת הקרובה נובעת מתוך זעזועים והכרה, כי אין לעבור על סדר היום על ההתפרעות שהיתה שלשום בפתח-תקוה.

דיווח לשר

יו"ר ההתאחדות מסר לשר החינוך והתרבות על המימצאים הידועים עד כה להתאחדות על ההתרחשויות בפתח-תקוה (על פי דו"ח השופט) ואת המניעים להחלטה על השבתת הליגות ודחיית גמר הגביע (ראה ידיעה נפרדת). כן סקר מר הלר את הפעולות שביצעה ההתאחדות במגמה להבטיח את קיום המשחקים בצורה ספורטיבית. המדובר בפעולות במישורים שונים: משמעתיים, חינוכיים, הסברתיים וכן אבטחה ופעולות מנע שונות.

● יעקב רווה, מאמן קבוצת הכדורסל של בית"ר ירושלים, נאות לחזור לתפקידו בעקבות הפצרותיהם של חברי הנהלת בית"ר ירושלים ובעקבות הריאורגניזציה שערכה ההנהלה בעקבות המשבר החמור שפרץ בקבוצה.

הכח מערער על ה-5:1: „לא הוזמנו למשחק"

— מאת אורי נוי —

קבוצת הכדורגל של הכח רמת-גן תגיש ערעור לבית-הדין העליון של ההתאחדות לכדורגל לפסול את המשחק האחרון 5:1 להפועל תל-אביב, בטענה שלא הוזמנה למשחק...

תקנון המשחקים אומר, שקבוצה אשר מארחת את יריבתה במשחק מוקדם, חייבת לשלוח הזמנה — אחרת יפסק להובתה הפסד טכני.

יצחק איסקוב, מנהלה של הפועל תל-אביב, הגיב אתמול: [illegible] „טענת הכח הינה מגוחכת. [illegible] היה מצבנו בטבלה טוב בהרבה".

מאמנים ועסקנים: צעד פזיז שיגרום נזק כספי

— מאת משה שוינמן —

החלטת הנהלת ההתאחדות לבטל את משחקי הליגות השונות בכדורגל הסעירה אמש את ראשי, מאמני ושחקני הליגה הלאומית. בתגובה שלהן מרבית הנשאלים את ההחלטה והדגישו כי ניתנה בפזיזות.

● מאמן מכבי נתניה אריה רדלר, שקבוצתו מועמדת לזכיה באליפות אמר: „זהו צעד שלומיאלי. במשך 25 שנה אני מצוי בכדורגל הישראלי, אבל החלטה כה טפשית לא זכורה לי. לא מצאתי נימוק אחד משכנע לביטול המשחקים. בגלל קבוצה אחת הליגה לא חייבת להפסיק".

● יו"ר הנהלת מחלקת הכדורגל במכבי ת"א, משה בית-הלוי ציין: „אני מקווה שהנהלת ההתאחדות תחשוב פעמיים לפני שנקטה צעד כה קיצוני. הדבר יגרום נזקים כספיים לקבוצות חפות מפשע ושומרות סדר. מאידך, אם הדבר יביא לשיפור בטגרשים, אגודתי תהיה שבעת רצון".

● מזכיר הפועל ירושלים, אריה ברכיאלי תקף בחומרה את ההחלטה: „החלטה לא מוצדקת ופזיזה. אם יש קבוצה אחת הנאשמת בהתפרעות הרי בה להרשיע אותה. אך אין להעניש את שאר הקבוצות. הפסקת המשחקים תגרור אותנו להוצאות כספיות גבוהות".

יותר עצבנות

● מאמן בית"ר ת"א אדמונד שמילוביץ טען, כי ההחלטה תגרור עצבנות רבה יותר בקרב קבוצות התחתית, הנלחמות על חייהן בליגה הלאומית. „אולם יש צורך לנקוט בצעדים דראסטיים לבלימת ההתפרעויות כפי שהיו שלשום. באופן אישי אני שמח על הדחיה מאחר ששחקני הפצועים יחלימו".

● יו"ר אגודת מכבי יפו, אברהם גרציאני, עומד להחליט על פיזור הקבוצה הבוגרת: „אני לא מסוגל להעמיד את קבוצתי בהתחייבויות כספיות נוספות.

● דוד סולמי, מזכיר בני-יהודה אמר: „שיקחו את בית"ר ירושלים ויעלו אותם על שיפוד. החלטת ההתאחדות היא הפקרות. היו צריכים לשקול 101 פעם צעד כזה. האם לא מספיק הסכסוך כסף שעה שהתחלנו עם משחקי הליגה בעת המלחמה. אנו נדרוש פיצוי כספי על הנזקים שיגרמו בעקבות הדחיה".

בית"ר י-ם: מה שנעשה נגדנו גרוע אף מלינץ'

אגודת בית"ר ירושלים כינסה אתמול מסיבת עתונאים, כדי להבהיר את הפרשה העגומה, שהתרחשה שלשום במגרש הפועל פתח-תקוה, כ„אור הנכון ובפרופורציות הנכונות".

ח"כ חיים קורפו, יו"ר תנועת החרות בירושלים, אמר: „אני מודע לכך, שהקהל בירושלים חם ונלהב, אך לעולם אינו יוצא מגדרו, כאשר קבוצתו מנוצחת, אלא כאשר נגרם לו עוול. השיפוט העוין והמשחק הברוטלי של שחקני הפועל פ"ת, הביא לניצוץ, שהדליק תבערה. אני מצטער, כי אורי קרני (מזכיר הפועל פ"ת), הציג העניין בצורה מגמתית, בלתי הוגנת ובלתי נכונה. ברגע שהפועל פ"ת היה מזמין מספר מספיק של שוטרים, היתה נמנעת ההתפרצות".

ח"כ חיים קורפו תקף את קרני גם בנושא היריות ואמר: „לתוך קלחת זו הושלכה הסיסמה של יריות. זהו רצח אופי וחלק מהמערכה נגדנו. לא תהיה בידינו ברירה, אלא להכחישה בכל תוקף".

יו"ר האגודה אליעזר ריבלין היה נרגש מאד בדבריו ואמר: „אומנם, לאגודה הפתח-תקואית זכות לאשונים במסיבת העתונאים. אך אין זאת אומרת, כי לה הזכות גם בכל האמת. לגבי דבריו של קרני, כי הנהלת בית"ר ואנוכי המסנו את הקהל, עלי לומר לקרני — חכמים הזהרו בדבריכם. כל הנהלת בית"ר ישבה בעבר השני של המגרש ולא קמה ממקומה אלא פעמיים, כאשר כבשנו את השערים".

לגבי הקהל הוסיף ריבלין: „אנו מכירים את הקהל שלנו וידענו באילו צעדים לנקוט, אך צר לי, שהפועל פ"ת לא למדה את הלקח הדרוש. כי במגרש בפ"ת כבר קרו בעבר התפרעויות, כמו זו במשחק שלהם נגד מכבי תל-אביב. לסיום עלי לומר, כי מה שנעשה נגד בית"ר ירושלים, גרוע אף מלינץ'. אני גאה בתפקידי כיו"ר אגודת בית"ר ירושלים ובזאת שאני בית"רי". כאן סיים ריבלין ופרש לדקותיים. לאחר שלא יכול לעמוד בהתרגשותו.

„השוטרים ליבו"

מנהל הקבוצה, משה דדש, התרעם בדבריו לגבי שיפוטו של ויקטור נעמן וציין כי, אין זה נכון, שיצחק ג'אנו פגע בסיום בשחקני פ"ת. „ג'אנו הגן על רוגצל ברדתו מן המגרש", אמר דדש.

הבית"רים הוסיפו, כי השוטרים הספורים, שנכחו במגרש, ליבו את היצרים בכך, שמנעו החזרת כדורים למגרש, בעת שהיתרון היה בידי פ"ת.

ברכת למלכת היופי ולסגניותיה

קיגאן הישווה בבלגראד

נבחרת הכדורגל של יוגוסלביה, שתשחק בגמר הגביע העולמי, הספה אמש סיגור 1:0 ליתרון 1:2. אולם נאלצה להשלים עם תיקו 2:2 מול אנגליה. 80 אלף צופים חזו במשחק בבלגראד, שהוקרן ישירות בטלויזיה לבראזיל (שנבחרתה תתמודד עם יוגוסלביה במשחק הפתיחה בגביע העולמי) ולאנגליה.

האנגלים הובילו 0:1 (דקה 7) משער של מייק צ'אנון. 16 דקות לאחר מכן השוה פטקוביץ' היוגוסלבי. אובלאק היקנה יתרון יוגוסלבי (דקה 52). קאווין קיגאן השוה (75).

● אנגליה: קלמנס, יוז, לינדזי, טוד, ואטסון, דובסון, קיגאן, צ'אנון, וורתינגטון, באל, ברוקינג.

● יוגוסלביה: מאריץ, בוליאן, קריבוצ'קה, בוגיצ'ביץ, קטאלינסקי, מוזיניץ, פטקוביץ, אובלאק, סוריק אסימוביץ, דז'איץ.

שני הזוכים בהגרלת של חידון „ידיעות אחרונות" על הגביע העולמי — עופרה זינגר, נתניותית בת 22, רווקה, חניכת „וינגייט", וויואש אלרואי, כתב ספורט בטלויזיה ומורה לחינוך גופני, בוגר „וינגייט", תל-אביבי בן 30, נשוי פלוס 3 — מקבלים מידי יהושע ילין, עורך מדור הספורט של „ידיעות אחרונות" את כרטיסי הטיסה (בחברת „אל על") לגרמניה וכרטיסי הכניסה למשחקים, שיפתחו ביום ה' הבא.

פלה מתמרמר: „מעלילים עלי שאני קומוניסט"

סירובו של פלה, החלוץ הבראזילי, להצטרף לנבחרת הלאומית של ארצו, לקראת הגביע העולמי, הסף לסיכסוך מעציב בינו לבין משרדים ממשלתיים. פלה אמר אתמול בעיר מגוריו, סאן-פאולו, כי ממשלת בראזיל מעניקה גיבוי ללחצים המופעלים עליו.

פלה ציין, כי משרד העבודה בבראזיל מנע ממנו לכהן כפרשן וזאת — "רק מתוך ריגשי איבה ורצון לנקום בי", אמר פלה.

חייו של פלה הפכו בימים האחרונים לסיוט, כפי שסיפר: "אנשים צובאים על ביתי, צועקים ופולטים קריאות מעליבות. הם אומרים, שאני קומוניסט וחסר רגש פטריוטי".

גל של שמועות מציף את העיתונות הבראזילאית ופלה אינו נהנה מתדמית טובה. לדוגמא, באחד העיתונים נתפרסמה ידיעה, כאילו עומד פלה להתגרש מאשתו ולהגר למערב-גרמניה. בידיעה אחרת פורסם, כאילו סירב פלה לחזור לנבחרת, למרות שנתבקש לשחק בה ע"י הממשלה.

ברמנר וג'ונסטון ממשיכים לשתות...

בילי ברמנר, "קפטן" הנבחרת הסקוטית לגביע העולמי והחלוץ ג'ימי ג'ונסטון עמדו שלשום להשלח הביתה, עקב התנהגות הבלתי הולמת ליד דלפק המשקאות של בית מלון נורבגי, בבירה אוסלו. השניים סולקו מן הבר של בית המלון, כשהם שיכורים. נודע, כי ברמנר עלול לאבד את תפקידו בראש הקבוצה. אין זו הפעם הראשונה שהשניים נתפסו בגילופין. לפני כמה ימים השתכרו ברמנר וג'ונסטון במעון-סטודנטים נורבגי ונתגלו ע"י מנהלם, ווילי אורמונד.

יואזלדה ייעדר מול פולין

ולדיסלאב קאפ, מנהלה של ארגנטינה, קבע אתמול את ההרכב למשחק הפתיחה של נבחרתו נגד פולין, בגביע העולמי. מן ההרכב נעדר החלוץ המרכזי יואזלדה, שחקן ספורטינג ליסבון. ה-11: קרנבאלי; וולף, פרפומו, ברגאס, סא, ברינדיסי, הרדיה, בביננגטון, בלבואנה, קמפאס, איאלה.

וולקארג'י מאשים את אינטר מילאנו

סערה חדשה באיטליה. מאמן הנבחרת פרוציו וולקארג'י מאשים את ראשי מועדון אינטר מילאנו בהעכרת האווירה בקרב שחקניו.

וולקארג'י מיתח על מכירתם של שניים מכדורגלני אינטר והנבחרת נגד רצונם — בורגניק (שנמכר לנאפולי) ובאלוגי' (לבולוניה).

מיטוות גרמני במשחק-אימון

חמישה שערים של ה„מפציץ" גארד מילר היוו פחות משליש השערים — 0:17 — שהחדירה אמש נבחרת הכדורגל של מערב-גרמניה לשערה של קבוצת החובבים מהעיירה מאלנטה, במשחק האימון האחרון של הגרמנים לפני תחרויות הגביע העולמי.

8000 צופים חזו במשחק, שנערך בשלושה חלקים ובו לא הרשים במיוחד גינתר נצר, לעומת יריבו-לזרכה, וולפגאנג אוברצאת, שהיטיב לשחק.

ההרכב המערב-גרמני למשחק הפתיחה נגד צילה יהיה: מאייר; פוגטס, שוורצנבק, בקנבאואר, ברייטנר, וימר, הנאס, נצר או אוברצאת, גרבובסקי, מילר והיינקס.

השבדים דורשים להגדיל המענקים

כדורגלני שבדיה אינם מרוצים מגודל המענקים שהובטחו להם. הם דורשים עתה להשוות את המענקים לפחות לאלה שניתנו לשחקני הוקי הקרח של ארצם. אלה קיבלו מענק של 18 אלף ל"י כל אחד עבור המקום השלישי באליפות העולם. הכדורגלנים דורשים, איפוא, סכום שווה, אם יטלו את מדליית הארד...

תיקו להולנד מול רומניה

חולשה רבה בהתקפה הציגה אמש נבחרת הכדורגל של הולנד, שסיימה בתיקו 0:0 עם רומניה, ברוטרדאם. החולשה של שורת החלוצים ההולנדים נבעה, בין היתר מהעדרו של יוהאן קרוייף הפצוע.

ה„אפרוחים" הפסידו במבחן - ואת המסע לארצות-הברית

כדורגלני נבחרת הנוער הצעירה („האפרוחים") לא יסעו הקיץ לארה"ב. ההתאחדות תנסה לחפש עבורם יריבים באירופה.

ההחלטה זו נתקבלה אתמול במזכירות ההתאחדות, לאחר שהתברר, כי בטורניר הבינלאומי של הרטיק-קולב, אליו הוזמנו הנערים מישראל, ישתתפו יריבים חלשים ממועדונים בלתי מוכרים ולא נבחרות נוער, כפי שחשבו קודם.

על התפתחות עניינים זו נמסר לנערים כבר אתמול, לפני משחק האימון עם מכבי רמת-עמידר. אולי בהשפעתה של הודעת הביטול, הפסידו ה„אפרוחים" במשחק האימון בשיעור 2:0, לאחר 0:0 במחצית.

● נבחרת הכדורסל של איטליה ממשיכה להוביל בראש טבלת גביע האומות, לאחר נצחון ביתי אמש, על צרפת 51:74.

תוצאות אחרות: יוון—טורקיה 55:71; יוגוסלביה—מערב גרמניה 81:111.

מאמצים לקיים מסע המתאגרפים

מארגני מסע המתאגרפים הישראלים לארצות-הברית עושים מאמצים לשנות את מסלולו של המסע ובכך להוציאו לפועל, למרות הקשיים הבטחוניים.

● אליעזר שפיגל הדריך אתמול את קבוצת מכבי חדרה מליגה ב' (צפון א'). המאמן אורכוב מאי-הופעת מספר שחקנים של ההרכב הראשון, בהעדרם נוצחו המכבים במשחק-אימון נגד הפועל חדרה 6:0.

● נבחרת הכדורגל של מאלזיה הכניעה אתמול את יפאן — אחת היריבות של ישראל בטורניר המוקדם על גביע אסיה — 1:4 בטורניר היובל בג'קארטה, אינדונזיה.

● הודו הודיעה על כוונתה לארח את משחקי אסיה בעוד ארבע שנים.

כדורידני הפועל רחובות אלופים - לאחר 10 שנים

לאחר הפסקה של עשר שנים, זכתה אמש קבוצת הכדוריד של הפועל רחובות בפעם השלישית בתולדותיה באליפות המדינה, תודות לנצחון במחזור הסיום על האלופה היוצאת, הפועל הרצליה במגרשה 12:19 (7:5).

במקום השני בטבלה סיימה קבוצת הפועל פתח-תקוה, שניצחה אמש את הפועל אזור 17:21 (6:11).

האלופה מהרצליה נדחקה למקום השלישי, אחריה צועדת מכבי תצפון ת"א, שגברה על הפ-כ"ב ראשון-לציון 19:24 (10:13).

קבוצת הפועל רמת-גן, [illegible] בצמרת, סיימה במקום החמישי. אמש ניצחו הרמת-גנים את מכבי אדומים 18:28 (7:15).

תוצאות נוספות אמש: מכבי ראשל"צ — הפועל חולון 11:19 (2:14); מכבי ריג'/פ"ת — הפועל עין-ורד 14:19 (11:16).

„מה יש לדבר - השם שייע עושה את שלו..."

תאמינו לי. מעצבן אותי אפילו לדבר על מה שקרה בפתח-תקוה. תנו למשטרה ולהתאחדות לעשות את שלהם. נקווה רק שהענף לא ייפגע בגלל חמומי מוח.

אחרי המשחקים בחצי גמר הגביע בכדורגל, מוטב, ברשותכם, לחזור דווקא למשחקי הליגה, שנערכו בשבת ודווקא לנצחון הגדול של הפועל תל-אביב על הכח רמת-גן 1:5. כשהגעתי למגרש כבר יחזקאל חזום את השער הראשון ואחרי השער השני שלו הבנתי, כי המשחק מונח בכיס של הפועל. מה יש לדבר! אם ההגנה של הכח היתה פתוחה והשוער עשה כל כך הרבה שגיאות — הגיע להפועל לנצח. באמת, העונה לא ראיתי בליגה הלאומית הגנה חלשה כמו שהיתה להכח. אז אין מה להתפלא, שחזום נתן במשחק אחד יותר שערים, מאשר הבקיע בכל העונה. ב-5:0 התחיל הכח לשחק — קצת מאוחר כדי להשוות.

„שייע" גלזר מול השער

לגבי פרקש מהכח הייתי מציע לשחק במקום לדרוך לשופט. בכלל, הוא וחבריו מנו לשופט יותר מדי ואני מבין אותם. אני יודע מה זה לסגר ולסגר, גם זה קרה לי.

הייתי די מבסוט מהמשחק. זו הפעם הראשונה שאני בא ל„בלומפילד" ווכח להפרש שערים כה גבוה. תמיד אני מפחק במשחקים של 0:0, 1:0 או 1:1. טוב שזה קרה מאוחר.

שייע — ואני לא מתכוון לכותב הרשימה — שיחק טוב והתאמץ, למרות שנתן רק גול אחד. אבל זה לא כל כך חשוב, מפני שחזום עשה את כל העבודה. הוא לא שיחק כל כך טוב, אבל העמיד את עצמו נכון. באנגלית קוראים לזה „סליפינג".

לאוסטרלים אין מה לחפש בטורניר הגמר

השבוע שעבר היה שייך לשייע פייגנבוים — מה יש לדבר, השם עושה את שלו. הוא כבר נתן סימנים, שהוא בכושר טוב, במשחק עם אוסטרליה, שהיא אגב, נבחרת, שאין לה מה לחפש בטורניר הגמר. יש לה שניים-שלושה שחקנים ויתר רגילים, בערך כמו בליגה הלאומית שלנו. אבל שהם לא אספו עוד קצת מהגרים לפני אליפות העולם.

שני הגולים של שייע היו יפים והוא מילא את תפקידו טוב מאוד מול אוסטרליה. מעניין, שדווקא הגולים של שייע פייגנבוים היו ממצבי-הבקעה קשים ולא נוחים, לעומת ההזדמנויות האחרות, שהחמיצה הנבחרת. לא ניצלה מאזן של שני גולים במשחק בינארצי זה לא רע, אם כי זכורים לי שחקן או שניים, שנתנו שלושה וארבעה.

לדעתי, לנבחרת יש כמה שחקנים טובים. אחד מהם היה אלי לוונטל. הוא גייד מאוד, נתן כמה פאסים טובים ושיחק טוב בפגישה הראשונה בינינו.

מסוארי הוא שחקן טוב. אבל אוהב את הכדור יותר מדי. אז שיקנה לו כדור פרטי. כי בנבחרת זה עניין אחר. דמתי היה, לדעתי, לא רע, למרות שהוחלף. חלשים ממנו לא הוחלפו ואני מתפלא למה.

השם הולך לפניהם — יחד עם הבטן

טוב, אז המזל שלי לפגוש את פייגנבוים בפעם השלישית בשבוע אחד, היה במשחק של ותיקי הנבחרת עם חיל-האויר, אי שם. באו למשחק חודורוב, בן-דרור, גרונדמן, קוסמן, סטלמך, יוסל'ה מירמוביץ, בלוט, זליקוביץ, מורדקוביץ. בקיצור, כל אלה, שגמרו לשחק בנבחרת, אבל השם שלהם עוד הולך לפניהם — יחד עם הבטן.

בשבילי היה זה משחק ראשון, אחרי שנה וחצי לא נגעתי בכדור. להברה היה קצת יותר אויר ממה שהיה לי, מפני שהם מאמנים ועובדים בקבוצות. אבל בכל זאת נתתי גול ראשון בשפיץ, אחרי שחנוך מסר לי פאס ארוך. אחר כך יוסל'ה מירמוביץ הוכיח, כי לא שכח לבעוט פנדלים וכבש שער.

חיל האויר ניצל את הריאות הריקות וגלי השומן שלנו והשוו ל-2:2. במחצית השניה חיזק אותנו פייגנבוים והבן של שווייצר. זה היה טוב. לא קל לשחק יותר מחצי שעה כשאתה מתקרב לגיל 50.

ספורט-טוטו
טוטו
השבוע הפרסים הגדולים ביותר העונה
מינימום הפרס הראשון
550.000 ל"י
(כולל העברה)
• • •
מינימום כלל הפרסים
900.000 ל"י
(כולל העברה)
* * *
היום — המועד האחרון למסירת הטפסים
עשה לך מנהג קבוע — מלא טוטו בכל שבוע!
המועצה להסדר ההימורים בספורט

ברכת Fabergé למלכת היופי ולסגניותיה